



MINISTERIO
DE ECONOMÍA, INDUSTRIA
Y COMPETITIVIDAD



Resolución de la Secretaría de Estado de Investigación, Desarrollo e Innovación y de la Presidencia de la Agencia Estatal de Investigación, por la que se aprueba la convocatoria de tramitación anticipada para el año 2017 del procedimiento de concesión de ayudas a proyectos de I+D+I correspondientes al Programa Estatal de Investigación, Desarrollo e Innovación Orientada a los Retos de la Sociedad en el marco del Plan Estatal de Investigación Científica y Técnica y de Innovación 2013-2016.

ÍNDICE

CAPÍTULO I. Disposiciones generales

Artículo 1. *Objeto.*

Artículo 2. *Finalidad.*

Artículo 3. *Régimen de concesión y normativa aplicable.*

CAPÍTULO II. Requisitos generales de los beneficiarios y del personal investigador

Artículo 4. *Beneficiarios.*

Artículo 5. *Obligaciones y responsabilidades de los beneficiarios.*

Artículo 6. *Requisitos generales del personal investigador.*

Artículo 7. *Requisitos específicos del personal investigador.*

CAPÍTULO III. Régimen económico de las ayudas

Artículo 8. *Modalidades de financiación y cuantía presupuestaria de las ayudas.*

Artículo 9. *Conceptos susceptibles de ayuda.*

Artículo 10. *Subvenciones concurrentes.*

CAPÍTULO IV. Actuaciones objeto de las ayudas

Artículo 11. *Características de los proyectos.*

Artículo 12. *Condiciones específicas para la ejecución de determinados proyectos.*

CAPÍTULO V. Aspectos generales del procedimiento de concesión

Artículo 13. *Órganos de instrucción y resolución del procedimiento de concesión.*

Artículo 14. *Comunicaciones entre la Administración y los interesados.*

Artículo 15. *Forma y plazo de presentación de las solicitudes.*

Artículo 16. *Documentación a aportar en las solicitudes.*

Artículo 17. *Procedimiento de concesión y régimen de recursos.*

Artículo 18. *Evaluación y selección de las solicitudes.*

Artículo 19. *Criterios de evaluación.*

CAPÍTULO VI. Procedimiento de gestión, justificación y control

Artículo 20. *Modificación de la resolución de concesión.*

Artículo 21. *Pago de las ayudas.*

Artículo 22. *Régimen de justificación, seguimiento y control de las ayudas.*

Artículo 23. *Seguimiento científico-técnico.*

Artículo 24. *Seguimiento económico.*

Disposición adicional única. *Recursos contra la convocatoria.*

Disposición final única. *Efectos.*

ANEXO. *Áreas y subáreas temáticas de gestión*



Al amparo de la Orden ECC/1780/2013, de 30 de septiembre publicada en el «Boletín Oficial del Estado» de 2 de octubre de 2013, por la que se aprueban las bases reguladoras para la concesión de ayudas públicas del Programa Estatal de Investigación, Desarrollo e Innovación Orientada a los Retos de la Sociedad, en el marco del Plan Estatal de Investigación Científica y Técnica y de Innovación 2013-2016 (en adelante Plan Estatal de I+D+I), se aprueba la presente resolución de convocatoria 2017 de ayudas a proyectos de I+D+I incluidas en el Programa Estatal de Investigación, Desarrollo e Innovación Orientada a los Retos de la Sociedad.

El Plan Estatal de I+D+I, aprobado por acuerdo del Consejo de Ministros en su reunión del 1 de febrero de 2013, cuya vigencia ha sido prorrogada por acuerdo del Consejo de Ministros en su reunión del 30 de diciembre de 2016 hasta que se apruebe el futuro Plan Estatal correspondiente al período 2017-2020, tiene una estructura basada en cuatro Programas Estatales directamente relacionados con los objetivos generales de la Estrategia Española de Ciencia y Tecnología y de Innovación: el Programa Estatal de Promoción del Talento y su Empleabilidad, el Programa Estatal de Fomento de la Investigación Científica y Técnica de Excelencia, el Programa Estatal de Impulso al Liderazgo Empresarial en I+D+I y el Programa Estatal de I+D+I Orientada a los Retos de la Sociedad.

El Programa Estatal de I+D+I Orientada a los Retos de la Sociedad se desarrolla teniendo en cuenta que cada uno de los retos constituye una parte esencial de las prioridades científico-técnicas y sociales que han de orientar las actividades de investigación básica de los agentes del Sistema Español de Ciencia, Tecnología e Innovación en los próximos años. La descripción de los Retos de la Sociedad se encuentra de manera no exhaustiva en el Plan Estatal de I+D+I.

El Plan Estatal de I+D+I prevé diversas modalidades de participación, entendidas como mecanismos que la Administración General del Estado provee para que los agentes ejecutores de las actividades de I+D+I puedan acceder a la financiación de sus actividades y contribuir a la vertebración del sistema español de Ciencia-Tecnología-Empresa.

Se considera que las actuaciones objeto de esta convocatoria, consistentes en la realización de proyectos de I+D+I, son el mecanismo apropiado para la realización de actividades que impliquen el incremento de los conocimientos científicos y tecnológicos mediante la promoción de actividades de investigación con orientación específica hacia los grandes retos de la sociedad española; la salud, el envejecimiento, la aplicación y defensa de los principios de inclusión de los segmentos más frágiles de nuestra sociedad, la sostenibilidad medioambiental, el abastecimiento energético, la biodiversidad, la transformación de nuestros sistemas políticos y sociales y la seguridad de nuestros ciudadanos son, en esencia, grandes retos globales de la sociedad.

Esta convocatoria procura fomentar la generación y el avance significativo del conocimiento científico y la investigación de calidad contrastada, evidenciada tanto por la relevancia de sus resultados y su contribución al avance de la ciencia y la tecnología, lo que repercutirá en la mejora de las condiciones sociales, económicas y tecnológicas de la sociedad española, como por la publicación de sus resultados en foros de alto impacto científico y tecnológico o la internacionalización de las actividades.

El fomento de la I+D+I orientada a los retos de la sociedad surge de la necesidad de resolución de los problemas planteados en la sociedad española guiando, a través de esta convocatoria, la investigación fundamental científica y técnica hacia los ocho grandes retos identificados en la Estrategia Española de Ciencia y Tecnología y de Innovación:

1. Salud, cambio demográfico y bienestar.



2. Seguridad, calidad alimentaria; actividad agraria productiva y sostenible; sostenibilidad de recursos naturales, investigación marina y marítima.
3. Energía segura, eficiente y limpia.
4. Transporte inteligente, sostenible e integrado.
5. Acción sobre el cambio climático y eficiencia en la utilización de recursos y materias primas.
6. Cambios e innovaciones sociales.
7. Economía y sociedad digital.
8. Seguridad, protección y defensa.

Por su propia naturaleza, estos retos abarcan grandes ámbitos fundamentales que determinan espacios únicos para la colaboración multidisciplinaria e intersectorial, por lo que se espera que las actuaciones a realizar no se circunscriban a un sector o disciplina, sino que se centren en los retos entendidos como los problemas de la sociedad a los que las actividades de investigación científica y técnica fundamental a desarrollar pretenden dar respuesta.

La investigación en Ciencias Humanas y Sociales se contempla con un carácter transversal y formará parte esencial de la investigación científico-técnica a desarrollar en la búsqueda de estas soluciones a los retos de la sociedad. Se debe tener en cuenta, por ejemplo, que muchas de las propuestas podrán tener un carácter disruptivo con efectos importantes sobre nuestro modelo de consumo, convivencia, comportamiento, liderazgo y relaciones sociopolíticas. En la búsqueda de soluciones a los retos habrá que tener en cuenta la importancia de los comportamientos y percepciones sociales de la ciencia y la tecnología, y las ventajas y riesgos asociados, en la medida en que dichos comportamientos pueden propiciar o inhibir el proceso de innovación. Además de lo contemplado específicamente en algunos de los retos y más concretamente en el reto 6, la investigación en Humanidades y Ciencias Sociales, así como la investigación que incorpora la perspectiva de género, tendrá un carácter transversal y como tal podrá incorporarse en el desarrollo de las investigaciones orientadas a la búsqueda de soluciones en todos y cada uno de los retos de la sociedad.

De igual manera, se consideran tecnologías aplicables a todos los retos las Tecnologías Facilitadoras Esenciales que, en correspondencia con las identificadas en Horizonte 2020, se incluyen en la Estrategia Española de Ciencia y Tecnología y de Innovación: fotónica, micro y nanoelectrónica, nanotecnología, materiales avanzados, biotecnología y tecnologías de la información y las comunicaciones. Estas Tecnologías Facilitadoras Esenciales pueden contribuir a solventar los problemas de los retos sociales tanto de forma individual como teniendo en consideración el beneficio acumulado que pueda resultar de su combinación.

Esta convocatoria pretende estimular la generación de una masa crítica de grupos de investigación de carácter interdisciplinario que sea capaz de movilizar el conocimiento complementario de diversos campos científicos a favor de la solución de los problemas que la sociedad tiene planteados, así como fomentar el liderazgo internacional de los grupos de investigación españoles, en los ámbitos y programas del Espacio Europeo de Investigación, con la vocación de situar la investigación española en un escenario de liderazgo internacional como eje fundamental de desarrollo económico y social.

Asimismo, esta convocatoria procura fomentar la generación de conocimientos científicos y la investigación de calidad contrastada, evidenciada tanto por la relevancia de sus resultados y su contribución al avance de la ciencia y la tecnología, lo que repercutirá en la mejora de las condiciones sociales, económicas y tecnológicas de la sociedad española, como por la publicación de sus resultados en foros de alto impacto científico y tecnológico o la internacionalización de las actividades.



En la convocatoria se pretende también romper la tendencia a la fragmentación de los grupos de investigación, de modo que estos alcancen el tamaño suficiente y la masa crítica necesaria para afrontar los desafíos que la investigación española tiene planteados. Para ello, se fomentarán la asociación y la coordinación de equipos de investigación en proyectos más ambiciosos y la participación de investigadores con un elevado nivel de dedicación a cada proyecto. Igualmente persigue fomentar los proyectos de investigación dirigidos por investigadores jóvenes, con trayectorias científicas prometedoras y que se inicien en la dirección de proyectos.

Las actuaciones comprendidas en la presente convocatoria se ejecutarán por universidades, centros públicos de I+D+I, centros tecnológicos y entidades públicas y privadas sin ánimo de lucro vinculadas a la ciencia, la tecnología, la investigación y la innovación.

Las ayudas a la financiación de las actuaciones previstas en la presente convocatoria revestirán la forma de subvención y anticipo reembolsable FEDER (Fondo Europeo de Desarrollo Regional). Dichas ayudas, en cualquiera de sus modalidades, están cofinanciadas por la Unión Europea a través del FEDER, dentro del Programa Operativo de Crecimiento Inteligente 2014-2020.

En la presente convocatoria se impone la utilización de medios electrónicos para las comunicaciones que deban realizarse, que será obligatoria tanto para la práctica de la notificación o publicación de los actos administrativos que se dicten como para la presentación de solicitudes, escritos y comunicaciones por los interesados, de conformidad con lo establecido en los artículos 14, apartados 2 y 3, y 41.1 de la Ley 39/2015, de 1 de octubre, del Procedimiento Administrativo Común de las Administraciones Públicas. Para ello se ha tenido en cuenta la naturaleza de personas jurídicas de los interesados en el procedimiento así como la capacidad técnica y profesional propia de los agentes que actúan en el ámbito de la I+D+I, a los que se presuponen el acceso y la disponibilidad de los medios tecnológicos necesarios.

El Real Decreto 415/2016, de 3 de noviembre, por el que se reestructuran los departamentos ministeriales, determina en su artículo 13 que le corresponde al Ministerio de Economía, Industria y Competitividad (en adelante, el ministerio) la propuesta y ejecución de la política del Gobierno en materia de investigación científica, desarrollo tecnológico e innovación en todos los sectores.

El ministerio asume, pues, el objetivo de consolidar un marco para el fomento de la investigación científica y técnica y sus instrumentos de coordinación general con el fin de contribuir al desarrollo económico sostenible y al bienestar social mediante la generación, difusión y transferencia del conocimiento y la innovación según se recoge en la Ley 14/2011, de 1 de junio, de la Ciencia, la Tecnología y la Innovación.

La Ley 14/2011, de 1 de junio, de la Ciencia, la Tecnología y la Innovación separa las tres funciones básicas que corresponden a los agentes del Sistema Español de Ciencia, Tecnología e Innovación: la definición y coordinación de las políticas de I+D, el fomento o financiación de las actividades de I+D y la ejecución de las mismas.

La responsabilidad en el diseño y coordinación de las políticas de I+D+I de la Administración General del Estado corresponde a la Secretaría de Estado de Investigación, Desarrollo e Innovación (en adelante, Secretaría de Estado de I+D+I) del Ministerio de Economía, Industria y Competitividad. Por su parte, los agentes de financiación de la Administración General del Estado son la Agencia Estatal de Investigación (en adelante, la Agencia) y el Centro para el Desarrollo Tecnológico Industrial (CDTI), ambos adscritos al Ministerio de Economía, Industria y Competitividad a través de la Secretaría de Estado de Investigación,



Desarrollo e Innovación; cada organismo, con las funciones y en el ámbito que el legislador les ha encomendado.

La Agencia Estatal de Investigación se creó y se aprobó su Estatuto mediante el Real Decreto 1067/2015, de 27 de noviembre, y quedó constituida de manera efectiva el 20 de junio de 2016 mediante la celebración de la sesión constitutiva de su Consejo Rector.

La Agencia es el instrumento para la modernización de la gestión pública de las políticas estatales de I+D+I en España, encargándose de la financiación, evaluación, concesión y seguimiento de las actuaciones de investigación científica y técnica. La Agencia responderá a los principios de transparencia y eficiencia garantizando al mismo tiempo la adopción de un modelo de gestión eficaz que simplifique los procedimientos y disminuya las cargas administrativas para los ciudadanos.

La Agencia tiene entre sus funciones, a tenor del artículo 5 de sus estatutos, las siguientes:

- a) La gestión de los programas, instrumentos y actuaciones que se le adjudiquen en el marco de los Planes Estatales de Investigación Científica y Técnica y de Innovación, cualquier otro que le sea expresamente asignado por la Administración General del Estado o los que deriven de los convenios de colaboración celebrados con otras entidades o de otras actuaciones, mediante la asignación objetiva e imparcial de los recursos disponibles.
- b) La organización y gestión de la evaluación científico-técnica *ex ante* y *ex post* de las propuestas, actuaciones o iniciativas cuando proceda utilizar criterios de evaluación basados en méritos científicos y técnicos internacionalmente reconocidos así como aquellos que establezcan las correspondientes convocatorias.
- c) La verificación, seguimiento y evaluación posterior de las actividades financiadas por la Agencia y su impacto científico, técnico y socio-económico, así como el control de la justificación del cumplimiento de las condiciones y objetivos de las ayudas recibidas.

La presente resolución, que aprueba la convocatoria para el año 2017 del procedimiento de concesión de ayudas a Proyectos de I+D+I, del Programa Estatal de Fomento de Investigación, Desarrollo e Innovación Orientada a los Retos de la Sociedad, se dicta conforme a lo dispuesto en los artículos 10 y 23 de la Ley 38/2003, de 17 de noviembre, General de Subvenciones, y los artículos 15 y 16 de la orden de bases reguladoras.

En virtud de todo lo expuesto, con la aprobación previa del Consejo de Ministros, resuelvo:

CAPÍTULO I

Disposiciones generales

Artículo 1. *Objeto.*

La presente resolución tiene por objeto la aprobación de la convocatoria para el año 2017 del procedimiento de concesión de ayudas a proyectos de I+D+I correspondientes al Programa Estatal de Investigación, Desarrollo e Innovación Orientada a los Retos de la Sociedad. Se trata de proyectos de investigación consistentes en trabajos experimentales o teóricos que, por sus características y finalidad, estén orientados a la búsqueda de soluciones científico-técnicas que permitan resolver los problemas planteados en los retos de la sociedad, independientemente del carácter básico o más aplicado de la metodología y resultados que se obtengan. Estos proyectos se podrán realizar de forma individual o coordinada, con el fin de fomentar la creación de



esquemas de cooperación científica más potentes, de modo que permitan alcanzar objetivos que difícilmente podrían plantearse en un contexto de ejecución más restringido.

Artículo 2. *Finalidad.*

1. Las actuaciones objeto de ayuda tienen como finalidad promover la generación de conocimiento científico orientado a la búsqueda de soluciones a los problemas presentados en los retos de la sociedad identificados en la Estrategia Española de Ciencia y Tecnología y de Innovación y en el Plan Estatal de Investigación Científica y Técnica y de Innovación, mediante investigación de calidad, evidenciada tanto por su contribución a la solución de los problemas sociales, económicos y tecnológicos como por la publicación de sus resultados en foros de alto impacto científico y tecnológico o la internacionalización de las actividades.

2. Pretenden contribuir a la consolidación de equipos de investigación con tamaño suficiente y masa crítica de carácter interdisciplinario e intersectorial necesaria para avanzar en la búsqueda de soluciones, de acuerdo con las prioridades establecidas en cada uno de los retos así como para afrontar los desafíos que la investigación española tiene en el contexto del Espacio Europeo de Investigación, fomentando la participación de equipos de investigación amplios y con un elevado nivel de dedicación a cada proyecto.

Sin renunciar al objetivo anterior, también se pretende apoyar líneas de investigación propias, innovadoras y prometedoras desarrolladas por jóvenes investigadores que se incorporan al sistema de I+D+I.

3. Se potencian los proyectos coordinados, a los que se hace referencia en el artículo 11, que hagan posible la creación de esquemas de cooperación científica más potentes, de modo que permitan alcanzar objetivos que difícilmente podrían plantearse en un contexto de ejecución más restringido.

4. Se pretende financiar proyectos de investigación que sean relevantes, ambiciosos, con alto impacto socioeconómico y de clara proyección internacional, evitando la fragmentación de grupos de investigación y fomentando las sinergias y la asociación de equipos en un proyecto único.

5. Finalmente, se pretende fomentar la programación conjunta con las comunidades autónomas, facilitando que aquellas solicitudes de ayuda que, habiendo obtenido una evaluación favorable, no hubieran alcanzado la prioridad necesaria para ser financiadas, puedan recibir financiación en las convocatorias de proyectos de investigación de las comunidades autónomas.

Estas actuaciones de programación conjunta se articularán, en su caso, mediante convenios con las comunidades autónomas.

En previsión de que se firmen estos convenios con comunidades autónomas, el informe de la Comisión de Evaluación contendrá, tal como se indica en el artículo 18.1.b), una relación de proyectos con calificación B que no habiendo alcanzado la prioridad suficiente para ser financiados sean susceptibles de serlo en las convocatorias que publiquen dichas comunidades.

A tal efecto, siempre que el solicitante lo acepte expresamente en el formulario de solicitud de esta convocatoria y concurra a la convocatoria de una comunidad autónoma con la que se haya suscrito un convenio de programación conjunta, podrá transferirse a dicha comunidad la evaluación efectuada en la presente convocatoria.



Artículo 3. Régimen de concesión y normativa aplicable.

1. La concesión de las ayudas previstas en la presente convocatoria se realizará en régimen de concurrencia competitiva, de acuerdo con los principios de publicidad, transparencia, objetividad, igualdad y no discriminación, buscando la eficacia y eficiencia, establecidos en el artículo 8.3 de la Ley 38/2003, de 17 de noviembre, General de Subvenciones, y su Reglamento, aprobado por el Real Decreto 887/2006, de 21 de julio.

2. Las ayudas objeto de esta convocatoria están cofinanciadas por la Unión Europea a través del FEDER, por lo que los beneficiarios deberán regirse por las normas comunitarias sobre la materia y por las normas estatales de desarrollo o trasposición de estas, entre ellas:

a) El Reglamento (UE) n.º 1303/2013 del Parlamento Europeo y del Consejo de 17 de diciembre de 2013 (en adelante, el Reglamento del Parlamento Europeo y del Consejo) por el que se establecen disposiciones comunes relativas al Fondo Europeo de Desarrollo Regional, al Fondo Social Europeo, al Fondo de Cohesión, al Fondo Europeo Agrícola de Desarrollo Rural y al Fondo Europeo Marítimo y de la Pesca, y por el que se establecen disposiciones generales relativas al Fondo Europeo de Desarrollo Regional, al Fondo Social Europeo, al Fondo de Cohesión y al Fondo Europeo Marítimo y de la Pesca, y se deroga el Reglamento (CE) n.º 1083/2006 del Consejo.

b) La Orden HFP/1979/2016, de 29 de diciembre, por la que se aprueban las normas sobre los gastos subvencionables de los programas operativos del Fondo Europeo de Desarrollo Regional y del Fondo de Cohesión.

3. Además de la normativa prevista en el apartado anterior, será de aplicación supletoria, además de lo dispuesto en esta resolución, la siguiente normativa nacional:

a) Ley Orgánica 15/1999, de 13 de diciembre, de Protección de Datos de Carácter Personal (en adelante, Ley de Protección de Datos de Carácter Personal).

b) Ley 38/2003, de 17 de noviembre, General de Subvenciones, y su Reglamento, aprobado por el Real Decreto 887/2006, de 21 de julio (en adelante, Ley General de Subvenciones).

c) Ley 14/2011, de 1 de junio, de la Ciencia, la Tecnología y la Innovación (en adelante, Ley de la Ciencia).

d) Orden ECC/1780/2013, de 30 de septiembre, por la que se aprueban las bases reguladoras para la concesión de ayudas públicas del Programa Estatal de Investigación, Desarrollo e Innovación Orientada a los Retos de la Sociedad, en el marco del Plan Estatal de I+D+I (en adelante, orden de bases reguladoras).

e) Ley 39/2015, de 1 de octubre, del Procedimiento Administrativo Común de las Administraciones Públicas (en adelante, Ley del Procedimiento Administrativo Común de las Administraciones Públicas).

f) Ley 40/2015, de 1 de octubre, de Régimen Jurídico del Sector Público (en adelante, Ley de Régimen Jurídico del Sector Público).

g) Real Decreto 1067/2015, de 27 de noviembre, por el que se crea la Agencia Estatal de Investigación y se aprueba su Estatuto, modificado por el Real Decreto 1/2017, de 13 de enero.



4. De acuerdo con lo dispuesto en el artículo 2.1.1 de la Comunicación de la Comisión sobre el Marco de Ayudas Estatales de Investigación y Desarrollo e Innovación (2014/C 198/01), publicado en el "Diario Oficial de la Unión Europea" C 198, de 27 de junio de 2014, no se aplicará lo dispuesto en el artículo 107.1 del Tratado de Funcionamiento de la Unión Europea a las ayudas previstas en esta resolución, que se otorgarán a organismos de investigación para actividades no económicas. Los beneficiarios que, además de actividades no económicas, realicen también actividades económicas, deberán consignar por separado la financiación, los costes y los ingresos respectivos.

En aplicación de lo anterior, las ayudas contempladas en esta resolución no tendrán la consideración de ayudas de Estado.

5. La realización de los proyectos objeto de las ayudas previstas en esta convocatoria deberá atenerse a lo establecido en los principios internacionales y en la normativa vigente en materia de bioética, experimentación animal, bioseguridad, seguridad biológica, protección del medioambiente, patrimonio natural y biodiversidad, patrimonio histórico y cultural y protección de datos. Corresponde a las entidades beneficiarias velar por su cumplimiento.

Entre otras, deberán cumplir con lo establecido en las siguientes disposiciones:

- a) Los proyectos deberán respetar los principios fundamentales establecidos en la Declaración de Helsinki (Asamblea Médica Mundial) en el Convenio del Consejo de Europa relativo a los derechos humanos y la biomedicina, en la Declaración Universal de la Unesco sobre el genoma humano y los derechos humanos.
- b) Los proyectos que impliquen la investigación en humanos o la utilización de muestras de origen humano, o que impliquen específicamente la utilización de células y tejidos de origen embrionario humano o líneas celulares derivadas de ellos, deberán ajustarse a lo dispuesto a tal efecto en:
 - 1.º Ley 14/2007, de 3 de julio, de Investigación Biomédica.
 - 2.º Real Decreto 2132/2004, de 29 de octubre, por el que se establecen los requisitos y procedimientos para solicitar el desarrollo de las actuaciones de investigación con células troncales obtenidas de preembriones sobrantes.
 - 3.º Real Decreto 1527/2010, de 15 de noviembre, por el que se regulan la Comisión de Garantías para la Donación y Utilización de Células y Tejidos Humanos y el Registro de Proyectos de Investigación.
 - 4.º Real Decreto 1716/2011, de 18 de noviembre, por el que se establecen los requisitos básicos de autorización y funcionamiento de los biobancos con fines de investigación biomédica y del tratamiento de las muestras biológicas de origen humano, y se regulan el funcionamiento y organización del Registro Nacional de Biobancos para investigación biomédica.
 - 5.º Real Decreto-ley 9/2014, de 4 de julio, por el que se establecen las normas de calidad y seguridad para la donación, la obtención, la evaluación, el procesamiento, la preservación, el almacenamiento y la distribución de células y tejidos humanos y se aprueban las normas de coordinación y funcionamiento para su uso en humanos.
- c) Los proyectos que comporten ensayos clínicos deberán cumplir con lo previsto en el Real Decreto 1090/2015, de 4 de diciembre, por el que se regulan los ensayos clínicos con



medicamentos, los Comités de Ética de la Investigación con medicamentos y el Registro Español de Estudios Clínicos.

- d) Los proyectos que impliquen experimentación animal deberán atenerse a lo dispuesto en la normativa legal vigente y, en particular, en la Ley 32/2007, de 7 de noviembre, para el cuidado de los animales en su explotación, transporte, experimentación y sacrificio, en el Real Decreto 53/2013, de 1 de febrero, por el que se establecen las normas básicas aplicables para la protección de los animales utilizados en experimentación y otros fines científicos, incluida la docencia y la Orden ECC/566/2015, de 20 de marzo, por la que se establecen los requisitos de capacitación que debe cumplir el personal que maneje animales utilizados, criados o suministrados con fines de experimentación y otros fines científicos, incluyendo la docencia.
- e) Los proyectos que impliquen la utilización de organismos modificados genéticamente deberán atenerse a lo dispuesto en la Ley 9/2003, de 25 de abril, sobre la utilización confinada, liberación voluntaria y comercialización de organismos modificados genéticamente y en el Real Decreto 178/2004, de 31 de enero, por el que se aprueba el reglamento general que la desarrolla.
- f) Los proyectos que impliquen la utilización de agentes biológicos deberán ajustarse a lo establecido en la Ley 31/1995, de 8 de noviembre, de prevención de riesgos laborales, y en el Real Decreto 664/1997, de 12 de mayo, sobre la protección de los trabajadores contra los riesgos relacionados con la exposición a agentes biológicos durante el trabajo, así como en el resto de la normativa vigente en esta materia.
- g) Los proyectos que impliquen adquisición o intercambio de material genético deberán atenerse a lo establecido en el Convenio sobre la Diversidad Biológica y en el Tratado Internacional sobre los Recursos Fitogenéticos para la Alimentación y la Agricultura y a lo establecido en la Ley 30/2006, de 26 de julio, de Semillas de Vivero y de Recursos Fitogenéticos. En el caso de recursos fitogenéticos, las recolecciones de material genético deberán cumplir las disposiciones de carácter nacional y autonómico que afecten a posibles taxones que se consideren amenazados.
- h) Ley 42/2007, de 13 de diciembre, del Patrimonio Natural y de la Biodiversidad.
- i) Ley 16/1985, de 25 de junio, del Patrimonio Histórico Español, así como la legislación autonómica vigente sobre esta materia.
- j) Ley 41/2010 de 29 de diciembre, de protección del medio marino.
- k) Los proyectos que se lleven a cabo en espacios dentro de la Red Natura 2000 deben cumplir la Ley 21/2013, de 9 de diciembre, de evaluación ambiental.
- l) Ley 26/2007, de 23 de octubre, de Responsabilidad Medioambiental y Real Decreto 2090/2008, de 22 de diciembre, por el que se aprueba el Reglamento de desarrollo parcial de la Ley 26/2007, de 23 de octubre, de Responsabilidad Medioambiental.
- m) Ley 2/2011, de 4 de marzo, de Economía Sostenible.
- n) Los proyectos que se desarrollen en la zona del Tratado Antártico (por debajo del paralelo 60° S) deberán ajustarse a las normas establecidas por el propio Tratado Antártico (BOE de 26 de junio de 1982) y por el Protocolo al Tratado Antártico sobre Protección del Medio Ambiente y sus Anejos (Protocolo de Madrid, BOE de 18 de febrero de 1998), recogidas por el Comité Polar Español.



- o) Los proyectos que impliquen la realización de estudios mediante encuestas cuantitativas en el ámbito de las ciencias sociales con toma de datos, deberán cumplir con lo establecido en la Ley 37/2007, de 16 de noviembre, sobre reutilización de la información del sector público y la recomendación de la Comisión Europea de 17 de julio de 2012, relativa a la información científica y su preservación.

CAPÍTULO II

Requisitos generales de los beneficiarios y del personal investigador

Artículo 4. *Beneficiarios.*

1. El régimen aplicable a los beneficiarios será el establecido en el artículo 13 de la Ley General de Subvenciones, en la orden de bases reguladoras y en las disposiciones específicas contenidas en la presente resolución de convocatoria.
2. Podrán ser beneficiarios de las ayudas objeto de esta convocatoria las siguientes personas jurídicas que estén válidamente constituidas y tengan domicilio fiscal en España:
 - a) Organismos públicos de investigación definidos en el artículo 47 de la Ley de la Ciencia.
 - b) Las universidades públicas, sus institutos universitarios, y las universidades privadas con capacidad y actividad demostrada en I+D, de acuerdo con lo previsto en la Ley Orgánica 6/2001, de 21 de diciembre, de Universidades, e inscritas en el registro creado por el Real Decreto 1509/2008, de 12 de septiembre, por el que se regula el Registro de Universidades, Centros y Títulos.
 - c) Otros centros públicos de I+D: organismos públicos y centros con personalidad jurídica propia dependientes o vinculados a la Administración General del Estado, y los dependientes o vinculados a las administraciones públicas territoriales y sus organismos, o participados mayoritariamente por el sector público, cualquiera que sea su forma jurídica.
 - d) Entidades e instituciones sanitarias públicas y privadas sin ánimo de lucro, vinculadas o concertadas con el Sistema Nacional de Salud, que desarrollen actividad investigadora.
 - e) Institutos de investigación sanitaria acreditados conforme a lo establecido en el Real Decreto 279/2016, de 24 de junio, sobre acreditación de institutos de investigación biomédica o sanitaria, y normas complementarias.
 - f) Entidades públicas y privadas sin ánimo de lucro que realicen actividad de I+D, definida en sus estatutos como actividad principal, y generen conocimiento científico o tecnológico.
 - g) Centros tecnológicos de ámbito estatal y centros de apoyo a la innovación tecnológica de ámbito estatal que estén inscritos en el registro de centros creado por el Real Decreto 2093/2008, de 19 de diciembre, por el que se regulan los Centros Tecnológicos y los Centros de Apoyo a la Innovación Tecnológica de ámbito estatal y se crea el registro de tales centros.
3. No podrán obtener la condición de beneficiario las entidades incurso en alguna de las circunstancias que prohíben la obtención de la condición de beneficiario recogidas en el artículo 13 de la Ley General de Subvenciones.



Artículo 5. *Obligaciones y responsabilidades de los beneficiarios.*

1. Los beneficiarios deberán cumplir las obligaciones establecidas en el artículo 14 de la Ley General de Subvenciones, así como las condiciones específicas establecidas en la orden de bases reguladoras y en las disposiciones específicas de desarrollo contenidas en la presente resolución.

2. Cuando los resultados no sean susceptibles de protección de derechos de propiedad industrial o intelectual, las publicaciones científicas resultantes de la financiación otorgada al amparo de la presente convocatoria deberán estar disponibles en acceso abierto, de acuerdo con el artículo 37 de la Ley de la Ciencia.

A tales efectos, los autores podrán optar a la mayor brevedad posible por publicar en revistas de acceso abierto o bien por autoarchivar en repositorios institucionales o temáticos de acceso abierto, recogidos en la plataforma RECOLECTA, de la Fundación Española para la Ciencia y la Tecnología (FECYT), o en otros repositorios promovidos por las propias instituciones, los trabajos científicos que hayan sido aceptados para su publicación en publicaciones seriadas o periódicas.

La publicación se producirá en un plazo no superior a los seis meses tras su publicación comercial, salvo en el área de Humanidades y Ciencias Sociales, donde el plazo establecido no será superior a un año.

3. Toda referencia en cualquier medio de difusión a alguno de los proyectos objeto de las presentes ayudas deberá incluir que el mismo ha sido financiado por el Ministerio de Economía, Industria y Competitividad y la Agencia Estatal de Investigación.

4. Puesto que esta convocatoria está cofinanciada por el FEDER, los beneficiarios, en todos los proyectos, deberán cumplir con las disposiciones en materia de información y publicidad establecidas en el Reglamento del Parlamento Europeo y del Consejo, entre las que se encuentran aceptar aparecer en una lista pública de operaciones, prevista en el artículo 115 del citado reglamento, e informar de las ayudas recibidas en los contratos (de suministros, de servicios, laborales, etc.), publicaciones y otros resultados de la investigación, ponencias, equipos inventariables y actividades de difusión de resultados financiados con ellas, debiéndose mencionar al Ministerio de Economía, Industria y Competitividad (MINECO), a la Agencia Estatal de Investigación (AEI) y al Fondo Europeo de Desarrollo Regional (FEDER) como entidades financiadoras. En el caso de que existan limitaciones de espacio, particularmente en publicaciones, se mencionará, al menos, la referencia del proyecto seguida de (MINECO/AEI/FEDER, UE).

Asimismo, según lo establecido en el artículo 125 del Reglamento del Parlamento Europeo y del Consejo, los beneficiarios tienen la obligación de aplicar medidas antifraude eficaces y proporcionadas en su ámbito de gestión, cumplir la normativa en materia de contratación pública, evitar doble financiación, falsificaciones de documentos, etc., así como proporcionar información para la detección de posibles "banderas rojas" (nivel alcanzado en los indicadores que determinan el riesgo de fraude).

5. El representante legal de la entidad beneficiaria de la ayuda se responsabilizará de la conservación y custodia de aquella documentación que deba obrar en poder del beneficiario y la mantendrá a disposición de los órganos de comprobación y control durante el período resultante de la aplicación del artículo 39 de la Ley General de Subvenciones. En todo caso, deberá garantizar la conservación de la documentación original justificativa de la ejecución del proyecto de acuerdo a lo establecido en el artículo 140 del Reglamento del Parlamento Europeo y del Consejo. El lugar de custodia deberá reflejarse en la información a remitir a la



Agencia Estatal de Investigación con motivo de la rendición de los correspondientes informes.

Sin perjuicio de las responsabilidades que conforme a la Ley General de Subvenciones puedan corresponder, el representante legal de la entidad beneficiaria de la ayuda será responsable de la veracidad del contenido de los documentos que firme y presente ante la administración concedente.

Artículo 6. *Requisitos generales del personal investigador.*

1. Las actuaciones subvencionadas serán ejecutadas por equipos de investigación dirigidos por uno o dos investigadores principales, según se especifique en la solicitud presentada. En este último caso, ambos investigadores principales tendrán la misma consideración a todos los efectos, aunque únicamente uno de ellos será el interlocutor con la Agencia a efectos de comunicaciones. Los investigadores principales y los componentes del equipo de investigación serán los principales responsables de los objetivos y tareas a desarrollar en la actuación.

2. Los requisitos y el régimen de compatibilidad y dedicación de los investigadores principales y del resto de los componentes del equipo de investigación deberán cumplirse el día en que finalice el plazo de presentación de solicitudes y mantenerse hasta la fecha final del plazo solicitado de ejecución del proyecto.

3. El incumplimiento de los requisitos citados por parte de los investigadores principales determinará la inadmisión de la solicitud.

Si el proyecto se hubiese presentado con dos investigadores principales y uno de ellos fuese excluido por no reunir los requisitos establecidos en esta convocatoria, podrá admitirse a trámite la solicitud con un único investigador principal que cumpla dichos requisitos, perdiendo la consideración como investigador principal el otro investigador, que pasará a formar parte del equipo de investigación, siempre que cumpla con los requisitos exigidos en el apartado 6 del artículo siguiente.

Si el investigador excluido fuese el que figura en la solicitud de la ayuda como investigador interlocutor con la Agencia, pasará a actuar como interlocutor el otro investigador principal. Si el investigador principal que permanece no estuviese vinculado a la entidad solicitante, será necesario que tanto la entidad a la que pertenece como la solicitante acepten expresamente el cambio.

4. El incumplimiento de los requisitos citados por parte de alguno de los otros miembros del equipo de investigación determinará la exclusión de dicho investigador de todos los proyectos solicitados en los que figure.

5. El requisito de vinculación del investigador principal y de los demás miembros del equipo de investigación se atenderá a las siguientes reglas:

- a) Cumplen el requisito de vinculación quienes presten servicios en la entidad solicitante como personal investigador en activo, mediante una relación funcional, estatutaria o laboral (indefinida o temporal).
- b) Se considerará que también cumple el requisito de vinculación el personal investigador en activo que mantenga un relación funcional, estatutaria o laboral (indefinida o temporal) con cualquier otra entidad que cumpla los requisitos previstos en el artículo 4,



siempre que dicha entidad le autorice expresamente a participar como investigador principal o como miembro del equipo de investigación.

- c) Se entenderá por vinculación estatutaria, únicamente, la prevista en la Ley 55/2003, de 16 de diciembre, del Estatuto Marco del personal estatutario de los servicios de salud y normas autonómicas de desarrollo.
- d) La expectativa de nombramiento o contratación con motivo de haber superado un procedimiento de selección de personal en concurrencia competitiva convocado por cualquier entidad del sector público, según la definición del artículo 2 de la Ley de Régimen Jurídico del Sector Público, se considerará vinculación suficiente. Se consideran incluidas las convocatorias de ayudas públicas para la contratación de recursos humanos para I+D+i correspondientes al Programa Estatal de Promoción del Talento y su Empleabilidad en las que se requiera estar en posesión del grado de doctor, y las actividades de incorporación de investigadores doctores que se financien con fondos de las convocatorias para las acreditaciones y ayudas "Severo Ochoa" y "María de Maeztu" del Subprograma Estatal de Fortalecimiento Institucional.

6. La entidad solicitante será responsable de verificar el cumplimiento de las condiciones de titulación, vinculación, compatibilidad, dedicación y cualesquiera otros requisitos exigidos al personal investigador participante en esta convocatoria, debiendo comunicar, en la forma que se determina en el artículo 14, cualquier variación de dichas condiciones, en un plazo de 10 días a partir de aquel en que se produzca el cambio.

El órgano instructor podrá requerir en cualquier momento del procedimiento de concesión la documentación que estime necesaria a fin de acreditar el cumplimiento de las condiciones descritas en el párrafo anterior. En caso de concederse la ayuda, las unidades responsables de la evaluación y seguimiento científico técnico y económico también podrán requerirla en cualquier momento de vigencia del proyecto para la comprobación de que dichas condiciones se mantienen durante todo el periodo de ejecución del mismo.

Artículo 7. *Requisitos específicos del personal investigador.*

1. Los investigadores principales deberán cumplir los siguientes requisitos:

- a) Estar en posesión del grado de doctor.

En el caso de que el solicitante sea un centro tecnológico o un centro de apoyo a la innovación tecnológica de los descritos en el artículo 4.2.g) también podrán ser investigadores principales los titulados superiores que acrediten su experiencia en actividades de I+D+i durante al menos cinco años o, alternativamente, que hayan dirigido proyectos de investigación del Plan Nacional de I+D+i 2008-2012 o del Plan Estatal de I+D+i 2013-2016. Esta posibilidad solo es aplicable a proyectos de tipo B.

- b) Cumplir el requisito de vinculación según lo establecido en el artículo 6.5 desde el día en que finalice el plazo de presentación de solicitudes hasta la fecha final del plazo solicitado de ejecución del proyecto. Si a la finalización del plazo de presentación de las solicitudes, alguno de los investigadores principales no tuviese vinculación con una duración suficiente, la firma electrónica del representante legal de la solicitud presentada implicará el compromiso de la entidad solicitante de mantener dicha vinculación durante el periodo de ejecución del proyecto.

No obstante, los contratados del programa "Ramón y Cajal", del Programa Estatal de Promoción del Talento y su Empleabilidad en I+D+i, Subprograma Estatal de



Incorporación, podrán ir con otro investigador principal que cumpla los requisitos de la convocatoria, siendo éste último el que figurará como investigador interlocutor con la Agencia, sin que en este caso se presuma ni sea necesario el compromiso por parte de la entidad del mantenimiento de la vinculación del investigador contratado con cargo a dicho programa.

Cuando la vinculación de alguno de los investigadores principales fuese con una entidad distinta de la solicitante, deberá presentarse con la solicitud la autorización de su entidad a participar en el proyecto como investigador principal y la declaración de que mantendrá la vinculación durante todo el periodo de ejecución del proyecto.

- c) Contar con una jornada laboral en la entidad solicitante a tiempo completo o a tiempo parcial de un mínimo de 800 horas anuales. En el caso de estar vinculado con una entidad diferente a la solicitante se exigirá la misma jornada laboral.
- d) No estar contratado con cargo a los fondos obtenidos en convocatorias del Plan Estatal de Investigación Científica y Técnica y de Innovación 2013-2016, con excepción de las correspondientes al Programa Estatal de Promoción del Talento y su Empleabilidad en las que se requiera estar en posesión del grado de doctor. También se exceptúan las actividades de incorporación de investigadores doctores que se financien con fondos de las convocatorias para las acreditaciones y ayudas "Severo Ochoa" y "María de Maeztu" del Subprograma Estatal de Fortalecimiento Institucional.
- e) Cumplir los requisitos de dedicación y compatibilidad establecidos en el apartado 3 de este artículo.

2. Podrán ser también investigadores principales los profesores eméritos, doctores "ad honorem" del CSIC o académicos numerarios de las Reales Academias de ámbito nacional reunidas en el Instituto de España, que no tengan vinculación contractual con dichas entidades o que, de tenerla, no abarque el plazo de ejecución del proyecto, siempre que el proyecto se presente con otro investigador principal, siendo éste último el que figurará como investigador interlocutor con la Agencia, que cumpla los requisitos de vinculación establecidos en el artículo 6.5 y el resto de los requisitos y condiciones de compatibilidad que se exigen a los investigadores principales en este artículo desde el día en que finalice el plazo de presentación de solicitudes hasta la fecha final del plazo solicitado de ejecución del proyecto.

3. El régimen de dedicación y compatibilidad de los investigadores principales se establece en los siguientes términos:

- a) Los investigadores principales deberán tener dedicación única al proyecto.
- b) La presentación de una solicitud como investigador principal en esta convocatoria es incompatible con la presentación de otra solicitud como investigador principal o con la participación como miembro del equipo de investigación en alguna de las siguientes actuaciones, en sus convocatorias 2017:



Modalidad de la actuación	Programa del Plan Estatal I+D+I 2013-2016	Órgano convocante
Proyectos I+D	Programa Estatal de Fomento de la Investigación Científica y Técnica de Excelencia (Subprograma Estatal de Generación del Conocimiento)	Secretaría de Estado de Investigación, Desarrollo e Innovación y Presidencia de la Agencia Estatal de Investigación
Proyectos I+D+I	Programa Estatal de Investigación, Desarrollo e Innovación Orientada a los Retos de la Sociedad.	Secretaría de Estado de Investigación, Desarrollo e Innovación y Presidencia de la Agencia Estatal de Investigación
Proyectos I+D+I para jóvenes investigadores sin vinculación o con vinculación temporal	Programa Estatal de Investigación, Desarrollo e Innovación Orientada a los Retos de la Sociedad.	Secretaría de Estado de Investigación, Desarrollo e Innovación y Presidencia de la Agencia Estatal de Investigación
Acción Estratégica en Salud. Modalidad A: Proyectos de investigación en Salud	Programa Estatal de Fomento de la Investigación Científica y Técnica de Excelencia (Subprograma Estatal de Generación del Conocimiento)	Instituto de Salud Carlos III
Proyectos de investigación fundamental orientada. Tipo: Proyectos de I+D (código de referencia RTA)	Programa Estatal de I+D+I Orientada a los Retos de la Sociedad (Reto de Seguridad y Calidad Alimentaria, Actividad Agraria Productiva y Sostenible, Sostenibilidad de los Recursos Naturales e Investigación Marina y Marítima)	Secretaría de Estado de Investigación, Desarrollo e Innovación y Presidencia de la Agencia Estatal de Investigación

c) La presentación de una solicitud como investigador principal en esta convocatoria será incompatible, además, con la participación como investigador principal o como miembro del equipo de investigación en un proyecto concedido en alguna de las siguientes convocatorias si tiene una fecha de finalización posterior al 31 de diciembre de 2017, de acuerdo con el plazo inicial fijado en la resolución de concesión:

Convocatoria	Modalidad de la actuación	Programa del Plan Estatal I+D+I 2013-2016	Órgano convocante
2014, 2015 y 2016	2014 y 2015: Modalidad 1: Proyectos I+D 2016: Proyectos de I+D	Programa Estatal de Fomento de la Investigación Científica y Técnica de Excelencia (Subprograma Estatal de Generación del Conocimiento)	Secretaría de Estado de Investigación, Desarrollo e Innovación
2014, 2015 y 2016	2014 y 2015: Modalidad 1: Proyectos I+D+I 2016: Proyectos de I+D+I	Programa Estatal de Investigación, Desarrollo e Innovación Orientada a los Retos de la Sociedad.	Secretaría de Estado de Investigación, Desarrollo e Innovación
2014 y 2015	Modalidad 3: Proyectos I+D+I para jóvenes investigadores sin vinculación o con vinculación temporal	Programa Estatal de Investigación, Desarrollo e Innovación Orientada a los Retos de la Sociedad.	Secretaría de Estado de Investigación, Desarrollo e Innovación
2014, 2015 y 2016	Acción Estratégica en Salud. Proyectos de investigación en Salud. Modalidad A. Proyectos de investigación en salud	Programa Estatal de Fomento de la Investigación Científica y Técnica de Excelencia (Subprograma Estatal de Generación del Conocimiento)	Instituto de Salud Carlos III



Convocatoria	Modalidad de la actuación	Programa del Plan Estatal I+D+I 2013-2016	Órgano convocante
2014, 2015 y 2016	Proyectos de investigación fundamental orientada. Tipo: Proyectos de I+D (código de referencia RTA)	Programa Estatal de I+D+I Orientada a los Retos de la Sociedad (Reto de Seguridad y Calidad Alimentaria, Actividad Agraria Productiva y Sostenible, Sostenibilidad de los Recursos Naturales e Investigación Marina y Marítima)	Instituto Nacional de Investigación y Tecnología Agraria y Alimentaria

d) No habrá incompatibilidad de dedicación con proyectos que hayan obtenido financiación de convocatorias del VII Programa Marco de I+D+I, del Programa Marco de I+D+I Horizonte 2020 o de iniciativas de Programación Conjunta del Espacio Europeo de Investigación, de los Planes Regionales de I+D+i de las comunidades autónomas, o de cualesquiera otras convocatorias no señaladas en las letras b) y c) anteriores.

4. Los investigadores principales de los proyectos presentados como tipo A, además de los requisitos establecidos en los apartados anteriores de este artículo, deberán cumplir los siguientes:

a) La fecha de obtención del grado de doctor deberá ser a partir del 1 de enero de 2007. Se entenderá como fecha de obtención del grado de doctor, la fecha del acto de defensa y aprobación de la tesis doctoral. En el caso de investigadores que estén en posesión de más de un doctorado, este requisito se referirá al primero de los doctorados obtenidos.

Cuando concorra alguna de las situaciones que se citan a continuación se aplicará una ampliación de la fecha límite inferior para la obtención del grado de doctor indicada en el párrafo anterior (1 de enero de 2007), siempre que los periodos de interrupción derivados de tales situaciones se hayan producido entre la fecha de cierre del plazo de presentación de solicitudes del área temática de gestión seleccionada y el día 1 de enero de 2007.

1. ° Periodos de descanso derivados de maternidad o paternidad disfrutados con arreglo a las situaciones protegidas que se recogen en el Régimen General de la Seguridad Social. Se aplicará una ampliación de 1 año por cada hijo.
2. ° Grave enfermedad o accidente del solicitante, con baja médica igual o superior a 3 meses. Se aplicará una ampliación igual al período de baja justificado, redondeando al alza a meses completos.
3. ° Atención a personas en situación de dependencia, con arreglo a lo dispuesto en la Ley 39/2006, de 14 de diciembre, de promoción de la autonomía personal y atención a las personas en situación de dependencia, por un período mínimo de 3 meses. Se aplicará una ampliación igual al período justificado, redondeando al alza a meses completos.

Estos periodos se indicarán y acreditarán debidamente en el momento de presentar la solicitud, según lo establecido en el artículo 16.2.d).

b) No haber sido previamente investigadores principales de proyectos de I+D+I (o de subproyectos) de duración superior a un año en las convocatorias 2014, 2015 y 2016, en las modalidades de actuación descritas en el apartado 3.c).



c) No haber sido investigador principal de proyectos o subproyectos de I+D+i de duración superior a un año de las convocatorias 2012 o previas del Subprograma de Proyectos de Investigación Fundamental no Orientada; del Subprograma Proyectos de Investigación Fundamental Orientada a los Recursos y Tecnologías Agrarias en coordinación con las Comunidades Autónomas del INIA o del Subprograma de Proyectos de Investigación en Salud, dentro de la Acción Estratégica de Salud, pertenecientes al Plan Nacional de I+D+i 2008-2011, prorrogado hasta 2012.

5. Si el proyecto se presenta con dos investigadores principales, ambos deberán cumplir los requisitos exigidos para ser investigador principal de proyectos de tipo A, recogidos en el apartado anterior.

6. Podrán pertenecer al equipo de investigación del proyecto solicitado, los investigadores que cumplan los siguientes requisitos:

- a) Estar en posesión del grado de doctor o contar con la categoría de titulado superior.
- b) Tener con la entidad beneficiaria o alguna otra entidad que cumpla los requisitos del artículo 4, una vinculación que cubra al menos desde el día en que finalice el plazo de presentación de solicitudes hasta la fecha final del plazo solicitado de ejecución del proyecto.

Si el investigador pertenece a la entidad solicitante y a la finalización del plazo de presentación de las solicitudes, el investigador no tuviese vinculación con una duración suficiente, la firma electrónica del representante legal de la entidad solicitante de la solicitud presentada implicará el compromiso de la entidad solicitante de mantener dicha vinculación durante el periodo de ejecución del proyecto.

Si el investigador pertenece a una entidad diferente a la solicitante, deberá contar con una vinculación con su entidad al menos desde el día en que finalice el plazo de presentación de solicitudes hasta la fecha final del plazo solicitado de ejecución del proyecto. Además, deberá contar con la autorización expresa de la entidad a la que pertenece para participar en el proyecto. Dicha documentación quedará en poder de la entidad solicitante, que será la responsable de que el personal del equipo de investigación no vinculado funcional, laboral o estatutariamente a la misma cuente con dicha autorización.

- c) Tener dedicación preferentemente única al proyecto para el que se solicita la ayuda, o compartida en dos proyectos de esta convocatoria de Proyectos de I+D o en uno de esta convocatoria y otro de alguna de las actuaciones de las convocatorias contempladas en los apartados 3 b) y 3 c) de este artículo.
- d) No estar contratado con cargo a los fondos obtenidos en convocatorias del Plan Estatal de Investigación Científica y Técnica y de Innovación 2013-2016, con excepción de las correspondientes al Programa Estatal de Promoción del Talento y su Empleabilidad en las que se requiera estar en posesión del grado de doctor. También se exceptúan las actividades de incorporación de investigadores doctores que se financien con fondos de las convocatorias para las acreditaciones y ayudas “Severo Ochoa” y “María de Maeztu” del Subprograma Estatal de Fortalecimiento Institucional.

7. Las bajas o modificaciones en la dedicación autorizadas después del plazo de presentación de solicitudes no servirán para subsanar la incompatibilidad.



8. Las personas que participen en la ejecución del proyecto y no cumplan los requisitos que se exigen a los componentes del equipo de investigación, como personal sin vinculación o con una duración insuficiente de la vinculación, personal contratado con cargo a convocatorias del Plan Estatal de I+D+I 2013-2016, salvo las excepciones permitidas, personal en formación sea cual sea la duración de su vinculación con la entidad solicitante, técnicos de apoyo, profesores invitados, personal investigador perteneciente a entidades de investigación sin domicilio social en España, formarán parte del equipo de trabajo.

Los componentes del equipo de trabajo no podrán figurar como responsables de las tareas del proyecto, aunque las actividades que desarrollen se describirán en el plan de trabajo de la memoria científico-técnica y se podrán imputar al proyecto los gastos subvencionables derivados de las mismas.

CAPÍTULO III

Régimen económico de las ayudas

Artículo 8. *Modalidades de financiación y cuantía presupuestaria de las ayudas.*

1. La financiación de las actuaciones previstas en la presente convocatoria revestirán la forma de anticipo reembolsable y subvención.
2. Las ayudas, en cualquiera de sus modalidades, están cofinanciadas por la Unión Europea a través del FEDER, con cargo al “Programa Operativo de Crecimiento Inteligente”, en el objetivo específico “OE.1.2.3 – Fomento y generación de conocimiento de frontera y de conocimiento orientado a los retos de la sociedad, desarrollo de tecnologías emergentes”. En concreto, se trata de operaciones enmarcadas en la categoría de intervención 060 “Actividades de investigación e innovación en centros de investigación públicos y centros de competencia, incluyendo la interconexión en red”.
3. Las subvenciones se concederán respetando los requisitos establecidos en la disposición adicional septuagésima cuarta de la Ley 48/2015, de 29 de octubre, de Presupuestos Generales del Estado para el año 2016 o, en su caso, por la disposición que la sustituya en la Ley de Presupuestos Generales del Estado para 2017.
4. Los anticipos reembolsables tendrán las siguientes características:
 - a) Financiarán el porcentaje del coste elegible correspondiente a la “cofinanciación comunitaria” (de acuerdo a los porcentajes indicados en el apartado 5 de este artículo), que será prefinanciada a través de la concesión de un anticipo con cargo a los créditos del capítulo 8 del presupuesto de gastos de la Secretaría de Estado de I+D+I, que se amortizará a la recepción de la subvención procedente del FEDER. Dicha subvención se librarán una vez justificada la realización de la actividad, en los términos exigidos por la normativa comunitaria. Su libramiento se realizará en formalización, aplicándose a la amortización del anticipo reembolsable, sin salida física de fondos.
 - b) El plazo máximo de amortización del anticipo será de hasta dos años contados a partir del pago del saldo final del programa operativo previsto en el artículo 77 del Reglamento del Parlamento Europeo y del Consejo.
 - c) El tipo de interés aplicable al anticipo será del cero por ciento.
 - d) Con carácter general, no se exigirá la constitución de garantía, según se establece en el artículo 13 de las bases reguladoras.



e) El porcentaje del coste elegible que no sea financiado por el FEDER (“cofinanciación nacional”) se financiará a través de la concesión de una subvención con cargo a los créditos presupuestarios consignados en el capítulo 7 «Transferencias de capital» de la Agencia Estatal de Investigación.

5. La financiación que el FEDER aporta representará como máximo el 85 % del coste subvencionado en el caso de las actuaciones localizadas en la comunidad autónoma de Canarias; el 80 % en el caso de las actuaciones ubicadas en las comunidades autónomas de Andalucía, Castilla La Mancha, Extremadura, Galicia, Principado de Asturias, Región de Murcia y Ciudades Autónomas de Ceuta y Melilla; y el 50 % en el caso de las actuaciones ubicadas en las comunidades autónomas de Aragón, Cantabria, Castilla y León, Cataluña, Comunidad de Madrid, Comunidad Foral de Navarra, Comunidad Valenciana, Islas Baleares, La Rioja y País Vasco.

6. Las ayudas podrán financiar total o parcialmente el presupuesto solicitado en las propuestas presentadas. Su cuantía se determinará en cada caso en función del coste financiable real de la actuación, a tenor de sus objetivos, necesidades y duración, y de las disponibilidades presupuestarias.

7. Para impulsar la financiación de proyectos presentados por investigadores jóvenes, al menos el 5 % de la financiación de las ayudas irá destinado a los proyectos o subproyectos de tipo A, descritos en el artículo 11.

8. La cuantía máxima destinada a financiar las ayudas de esta convocatoria será de 243.906.000,00 €, que se distribuyen conforme a la siguiente estimación: hasta un máximo de 153.906.000,00 € para la modalidad de subvención y hasta 90.000.000,00 € para la modalidad de anticipo reembolsable, con cargo al presupuesto de gastos del Ministerio de Economía, Industria y Competitividad para el año 2018: sección 27, servicio 13, programa 463B, conceptos 740, 750 y 780, para subvenciones, y concepto 823, para anticipos reembolsables, según el tipo de beneficiario y la naturaleza de las ayudas, y a sus equivalentes en ejercicios posteriores, de acuerdo con el siguiente desglose:

Aplicación presupuestaria	2018	2019	2020	2021	Total
27.13.463B.740	5.158.340,00	16.009.920,00	20.282.750,00	12.648.540,00	54.099.550,00
27.13.463B.750	8.618.600,00	26.781.000,00	33.853.060,00	21.128.970,00	90.381.630,00
27.13.463B.780	900.500,00	2.792.600,00	3.527.850,00	2.203.870,00	9.424.820,00
Total capítulo 7	14.677.440,00	45.583.520,00	57.663.660,00	35.981.380,00	153.906.000,00
27.13.463B.823	90.000.000,00				90.000.000,00
Total capítulo 8	90.000.000,00				90.000.000,00
Total	104.677.440,00	45.583.520,00	57.663.660,00	35.981.380,00	243.906.000,00

9. La cuantía máxima prevista en el apartado 8 podrá ser incrementada con una cuantía adicional de hasta 25.000.000,00 € cuando, como consecuencia de la concurrencia de alguna de las circunstancias previstas en el artículo 58.2.a) del Reglamento de desarrollo de la Ley General de Subvenciones, se produzca un aumento del crédito disponible antes de la concesión de las ayudas.



10. Tanto la cuantía total máxima de la convocatoria como el posible incremento de la misma prevista en el apartado anterior tienen carácter estimado, por lo que la concesión de las subvenciones queda condicionada a la existencia de crédito adecuado y suficiente en el momento de la resolución de concesión. Su distribución por aplicaciones presupuestarias se ajustará en función de la resolución de concesión.

11. En todo caso, la declaración de los créditos finalmente disponibles y su distribución definitiva se publicarán en el «Boletín Oficial del Estado» y en la Base de Datos Nacional de Subvenciones con carácter previo a la resolución de concesión, sin que tal publicidad implique la apertura de plazo para presentar nuevas solicitudes, ni el inicio de nuevo cómputo de plazo para resolver.

Artículo 9. *Conceptos susceptibles de ayuda.*

1. Las ayudas previstas en esta convocatoria se destinarán a cubrir los gastos relacionados con el desarrollo y ejecución de las actividades para las que hayan sido concedidas, en los términos previstos en el artículo 31 de la Ley General de Subvenciones.

Para la determinación de los costes directos, será de aplicación el método de reembolso de costes subvencionables en que se haya efectivamente incurrido y que hayan sido realmente abonados (artículo 67.1.a del Reglamento del Parlamento Europeo y del Consejo).

Para la determinación de los costes indirectos, será de aplicación el método de financiación a tipo fijo determinado, de acuerdo con el apartado 6.

2. El presupuesto de los proyectos se presentará únicamente en la modalidad de costes marginales, sea cual sea la condición del beneficiario. Las ayudas podrán financiar hasta el 100 por 100 de los costes marginales solicitados.

3. En el caso de participación en el equipo de investigación de personal perteneciente a entidades diferentes de la entidad solicitante y en la solicitud presentada se prevea la realización de tareas específicas del proyecto por parte de esas otras entidades, se podrá celebrar un convenio de colaboración entre la entidad beneficiaria y las otras entidades, con objeto de regular la transferencia de parte de los fondos del proyecto, el alcance y tipo de las actuaciones a realizar por cada una de las partes, así como las obligaciones de carácter financiero y de justificación científico-técnica y económica.

El convenio deberá ser aprobado por el órgano concedente previamente a su firma, para lo cual se presentará un borrador del mismo con motivo de la propuesta de resolución provisional, junto con una memoria justificativa de su necesidad.

Estos convenios tendrán carácter excepcional y solo serán aprobados si así se justifica por la relevancia, contenido y volumen de las tareas del proyecto a realizar por las otras entidades distintas de la beneficiaria y por la dificultad de que el coste de esas tareas sea satisfecho directamente por la entidad beneficiaria.

Debe tenerse en cuenta que las entidades firmantes del convenio distintas de la beneficiaria solo podrán imputar gastos al proyecto para material fungible, viajes y dietas y gastos derivados del uso de servicios generales de la entidad.

No se podrá celebrar este tipo de convenio en caso de ayudas cofinanciadas con FEDER cuando la ubicación geográfica de las entidades sea incompatible con las normas de elegibilidad geográfica del programa operativo correspondiente a la entidad beneficiaria.



4. En el presupuesto de los proyectos, las ayudas se aplicarán a los conceptos de costes directos y costes indirectos.

5. En el concepto de costes directos serán elegibles los siguientes gastos, siempre que estén directamente relacionados con el proyecto y se imputen dentro del periodo de ejecución del mismo:

a) Gastos de personal: personal contratado (incluyendo salarios y cuotas de la Seguridad Social). No se financiarán los costes del personal fijo vinculado funcional, estatutaria o contractualmente a la entidad beneficiaria.

El personal contratado podrá incorporarse al proyecto durante todo o parte del tiempo de duración previsto, preferiblemente en dedicación completa. Los gastos de personal podrán referirse a doctores, titulados superiores y personal técnico.

Dicho personal habrá de incorporarse bajo cualquier modalidad de contratación acorde con la normativa vigente y con las normas a las que esté sometida la entidad solicitante.

No serán imputables en este concepto:

1.º Los gastos de contratación del investigador principal ni de los miembros del equipo de investigación.

2.º Las becas de formación.

3.º Los gastos derivados de contratos que estén a su vez subvencionados por convocatorias del Programa Estatal de Promoción del Talento y su Empleabilidad en I+D+i del Plan Estatal I+D+i 2013-2016 o de programas equivalentes del Plan Nacional de I+D+i 2008-2011.

4.º Los gastos de personal realizados con anterioridad a la fecha aprobada de inicio del plazo de ejecución del proyecto.

b) Gastos de adquisición, alquiler, mantenimiento o reparación de equipamiento científico-técnico, incluyendo equipos informáticos, programas de ordenador de carácter técnico y material bibliográfico. Se incluye la adquisición de bienes materiales incluidos en este apartado en la modalidad de arrendamiento financiero («leasing»).

No será elegible la adquisición de equipamiento durante los dos últimos meses de duración de los proyectos.

c) Material fungible, suministros y productos similares, excluyendo el material de oficina.

d) Costes de utilización y acceso a Infraestructuras Científicas y Técnicas Singulares (ICTS) incluidas en el mapa aprobado por el Consejo de Política Científica, Tecnológica y de Innovación, y a las grandes instalaciones científicas nacionales e internacionales.

e) Gastos de viajes y dietas, inscripción y asistencia a congresos y conferencias, visitas y estancias breves (de una duración máxima de 3 meses), tanto de los miembros del equipo de investigación del proyecto como de otro personal investigador que esté realizando una estancia breve relacionada con el proyecto. Se podrán justificar asimismo gastos de viajes y dietas e inscripciones y asistencias a congresos y conferencias relacionados con el personal que forme parte del equipo de trabajo y que se cite en la



memoria de la solicitud o aquel cuya participación se justifique debidamente en los informes de seguimiento científico-técnico.

Sin perjuicio de los gastos de manutención que puedan corresponder con cargo al concepto de viajes y dietas, no serán elegibles gastos de comidas de trabajo y atenciones de carácter protocolario.

Se podrán imputar gastos por compensaciones de colaboradores puntuales (incluidos los sujetos experimentales) no vinculados laboralmente a las entidades beneficiarias cuando participen en la ejecución de las actuaciones objeto de la subvención siempre que no contravengan el régimen retributivo de dicho personal. Estas compensaciones se realizarán mediante transferencia bancaria con las deducciones tributarias que correspondan. No se admitirán retribuciones en especie.

Se podrán imputar los gastos de viajes del investigador principal y de los miembros del equipo de investigación derivados de la asistencia a jornadas de seguimiento científico-técnico presenciales organizadas por la División de Coordinación, Evaluación y Seguimiento Científico y Técnico de la Agencia Estatal de Investigación, cuando el proyecto haya sido convocado.

Los gastos de viaje, alojamiento y manutención que se imputen estarán limitados por los importes establecidos para el grupo 2 en el Real Decreto 462/2002 de 24 de mayo, sobre indemnizaciones por razón del servicio. En el caso de indemnización por uso de vehículo particular se cumplirá lo previsto en la Orden EHA/3770/2005, de 1 de diciembre.

- f) Costes de solicitud y otros gastos de mantenimiento de derechos de propiedad industrial e intelectual derivados de la actuación. No serán elegibles los gastos de ampliación o renovación de aquellas patentes no generadas durante el período de ejecución del proyecto.
- g) Costes de patentes y conocimientos técnicos adquiridos y obtenidos por licencia de fuentes externas a precios de mercado.
- h) Gastos derivados del asesoramiento y apoyo técnico a la investigación, innovación y transferencia de resultados, tales como consultoría de gestión, asistencia tecnológica, servicios de transferencia tecnológica, consultoría para la adquisición, protección y comercio de derechos de propiedad industrial e intelectual; acuerdos de licencias, bancos de datos y bibliotecas técnicas; realización de análisis de muestras, pruebas de laboratorio y otros estudios o informes técnicos.
- i) Gastos de publicación y difusión de resultados, incluidos aquellos que pudieran derivarse de la publicación en revistas de acceso abierto. Se incluyen gastos de revisión de manuscritos; gastos de publicación en revistas científicas, incluyendo los relacionados con la publicación en abierto; y los gastos derivados de la incorporación a repositorios de libre acceso. También se incluyen los gastos derivados de la publicación de tesis doctorales que hayan sido generadas íntegramente en el proyecto y los gastos de publicaciones derivadas de jornadas científico-técnicas financiadas con cargo al proyecto. En todos los casos será preciso que las publicaciones deriven directamente de la actividad científica desarrollada en el proyecto y se haga constar la referencia del proyecto.
- j) Gastos derivados de la internacionalización de la actividad y otros gastos relacionados con actividades de colaboración con otros grupos nacionales e internacionales.



No se admitirán como gastos las cuotas a sociedades científicas nacionales o internacionales.

- k) Gastos derivados de actividades de formación de corta duración (máximo de 30 horas lectivas o equivalente a 1 crédito ECTS – European Credit Transfer System-) imprescindibles para la ejecución del proyecto y de organización de actividades científico-técnicas. El número de horas lectivas podrá incrementarse hasta un máximo de 45 en casos debidamente justificados.

No serán imputables en esta actuación honorarios por participación en actividades científico-técnicas ni pagos a conferenciantes.

- l) Gastos de subcontratación de actividades objeto de ayuda de hasta un 25 % de la cuantía total de la ayuda concedida, que podrá incrementarse en casos debidamente justificados y previa solicitud motivada, conforme al artículo 20.3.d), sin superar el límite establecido en las bases reguladoras.
- m) Gastos derivados del preceptivo informe de auditoría requerido en caso de cambio de entidad beneficiaria, con un límite de 1.200 €.
- n) Otros gastos directamente relacionados con la ejecución del proyecto, tales como utilización de servicios centrales y generales de investigación de la entidad beneficiaria, servicios de mensajería, asistencias técnicas y otros servicios externos.
- o) Complementos salariales abonados a los miembros del equipo de investigación y equipo de trabajo que participen en campañas oceanográficas ejecutadas con fecha posterior al 25 de noviembre de 2015, a bordo de los buques gestionados por la Comisión de Coordinación y Seguimiento de las Actividades de los Buques Oceanográficos (COCSABO) y en campañas Antárticas en las Bases Españolas, por una cuantía diaria máxima de 55 €. Durante el tiempo en el que cada miembro del equipo permanezca embarcado o en las bases españolas en la Antártida, no será elegible cantidad alguna en concepto de dietas de alojamiento y/o manutención.

6. En el concepto de costes indirectos las entidades beneficiarias podrán imputar adicionalmente un porcentaje de hasta el 21 % de los costes directos válidamente justificados. Los costes indirectos son gastos generales asignados a la actuación, pero que por su naturaleza no pueden imputarse de forma directa. Los costes indirectos deben responder a gastos reales de ejecución de la actuación.

Artículo 10. *Subvenciones concurrentes.*

La percepción de estas ayudas será compatible con la percepción de otras subvenciones, ayudas, ingresos o recursos para el mismo proyecto y los mismos costes elegibles, procedentes de cualesquiera Administraciones o entes públicos o privados, nacionales, de la UE o de organismos internacionales hasta el límite del importe financiable de la ayuda concedida.

Además, debido a que todas las ayudas están cofinanciadas con fondos FEDER, las partidas de gasto justificadas con cargo al proyecto subvencionado con esta convocatoria no podrán ser cofinanciadas por otro Fondo Estructural o instrumento de la Unión Europea, ni por el mismo Fondo conforme a un programa distinto, de conformidad con lo dispuesto en el artículo 65 del Reglamento del Parlamento Europeo y del Consejo.



En caso de que los solicitantes reciban otras ayudas u otro tipo de ingresos públicos o privados para la misma actuación y con conceptos de gasto semejantes, deberán comunicarlo en un plazo no superior a 10 días, en la forma que se determina en el artículo 14, utilizando el modelo disponible en la página web de la Agencia. Si los recibieran una vez concedida la ayuda, deberán hacerlo constar en los informes justificativos correspondientes a la presente convocatoria, de manera que el beneficiario no incurra en el supuesto de doble financiación.

CAPÍTULO IV

Actuaciones objeto de las ayudas

Artículo 11. *Características de los proyectos.*

1. Se distinguen dos tipos de proyectos:

a) Proyectos I+D+I tipo A

Proyectos dirigidos por investigadores jóvenes con contribuciones científico-técnicas relevantes e innovadoras que no hayan dirigido proyectos de investigación de convocatorias del Plan Estatal de I+D+I 2013-2016 o del Plan Nacional de I+D+I 2008-2011.

Estos proyectos estarán dirigidos por uno o dos investigadores principales. Ambos deberán cumplir, además de los requisitos establecidos en el artículo 7 con carácter general, los establecidos en el artículo 7.4 para este tipo de proyectos.

b) Proyectos I+D tipo B

Proyectos dirigidos por uno o dos investigadores principales que reúnan los requisitos del artículo 7.

2. Ambos tipos de proyectos podrán realizarse bajo las modalidades de proyecto individual, con un equipo de investigación, o proyecto coordinado, formado por varios subproyectos, cada uno de los cuales contará con un equipo de investigación.

3. En solicitudes presentadas con dos investigadores principales, la evaluación científico-técnica de la propuesta podrá proponer que el proyecto o subproyecto se financie con un único investigador principal si considerase que alguno de ellos no reúne las condiciones científico-técnicas suficientes para serlo. En ese caso, dicho investigador pasará a formar parte del equipo de investigación del proyecto y el otro quedará como único investigador principal. Cuando se produzca esta circunstancia será necesario que tanto la entidad a la que pertenece dicho investigador como la entidad solicitante acepten expresamente la propuesta.

4. Los proyectos coordinados deberán reunir las siguientes características:

a) Estarán formados por un mínimo de 2 y un máximo de 6 subproyectos. Uno de ellos será liderado por el investigador principal coordinador (en adelante, investigador coordinador) de la investigación, que será responsable de su seguimiento y de su coordinación científica. Si el subproyecto coordinador tiene dos investigadores principales, ambos serán considerados investigadores coordinadores.



- b) Los subproyectos podrán ser de tipo A o B, si bien el subproyecto coordinador deberá ser de tipo B, y podrán ser de distintas entidades beneficiarias o de la misma, siempre que se aporte una dimensión de relevancia para el proyecto coordinado que no pueda ejecutarse como un proyecto individual con dos investigadores principales.
 - c) Podrán financiarse solo algunos de los subproyectos de un proyecto coordinado, siempre que entre ellos esté incluido el correspondiente al investigador coordinador. Si el subproyecto liderado por el coordinador no fuese propuesto para su financiación, el resto de los subproyectos tampoco serán financiados. Una vez emitidas las correspondientes resoluciones de concesión, los investigadores de aquellos subproyectos que no hayan sido financiados podrán solicitar la incorporación en el equipo de investigación de alguno de los subproyectos financiados.
 - d) El área temática de gestión y la duración de todos los subproyectos del proyecto coordinado serán únicos y serán los seleccionados por el investigador coordinador en la aplicación de solicitud.
5. El plazo de ejecución de los todos los proyectos y subproyectos de un proyecto coordinado será con carácter general de 3 o 4 años, según lo justifique la índole de las actividades descritas en la memoria científico-técnica.

Excepcionalmente, se podrán solicitar proyectos de 2 años, cuando la vinculación del investigador principal no alcance para la ejecución de proyectos de mayor duración o existan motivos científicos extraordinarios y siempre que se justifiquen debidamente en la solicitud y en la memoria científico-técnica.

La duración de los proyectos se contará a partir de la fecha que se especifique en la resolución de concesión. Dicha fecha no podrá ser anterior al 1 de enero de 2018.

Artículo 12. *Condiciones específicas para la ejecución de determinados proyectos.*

1. Actuaciones a bordo de buques oceanográficos y en campañas polares.

Los proyectos a desarrollar en campañas antárticas deberán planificarse dentro del límite de duración del proyecto. Toda actividad en las bases antárticas estará condicionada a las posibilidades logísticas y a las disponibilidades de espacio y tiempo.

- a) Para la participación en las campañas antárticas, los investigadores deberán pasar reconocimiento médico según el protocolo establecido por el Comité Polar Español. El procedimiento para este protocolo estará disponible en la web de la Agencia y del Comité Polar Español.
- b) De conformidad con lo previsto por el Comité Polar Español, los investigadores principales de las actuaciones polares deberán contactar con el Centro de Nacional de Datos Polares (CNDP) para gestionar el envío de los datos brutos y los de las calibraciones instrumentales, en un plazo máximo de tres meses posteriores a la finalización de la campaña y conforme al protocolo de remisión, almacenamiento y difusión de datos antárticos en España, disponible en la web de la Agencia.
- c) Los investigadores principales de las actuaciones polares deberán enviar al finalizar la campaña un informe de la misma de acuerdo con el formato disponible en la web de la Agencia.



c) Para el cumplimiento de las obligaciones que se recogen en los apartados anteriores se utilizarán los modelos normalizados puestos a disposición de los investigadores por el Centro de Investigaciones Sociológicas, a través de su página web.

3. Proyectos con implicaciones en materia de bioética, experimentación animal, bioseguridad y seguridad biológica.

Estas actuaciones deberán reunir los requisitos y contar con las autorizaciones, certificados o informes necesarios para el desarrollo de las actividades de investigación conforme a lo establecido por la normativa vigente en dichas materias, recogida en los apartados b) al g) del artículo 3.5 y cualquier otra que les fuera de aplicación.

4. Los proyectos que impliquen la realización de actividades arqueológicas deberán contar con las autorizaciones para su realización, expedidas por las autoridades competentes y cumplir cualquier otro requerimiento exigido por la Ley 16/1985, de 25 de junio, del Patrimonio Histórico Español, así como a la legislación autonómica vigente sobre la materia que les sea de aplicación.

5. Las entidades beneficiarias velarán por el cumplimiento de las obligaciones descritas en este artículo y custodiarán la documentación que lo acredite, debiendo aportarla en caso de serles requerida en cualquier momento del procedimiento de concesión o de la ejecución de la actuación.

CAPÍTULO V

Aspectos generales del procedimiento de concesión

Artículo 13. *Órganos de instrucción y resolución del procedimiento de concesión.*

1. El órgano competente para ordenar e instruir el procedimiento de concesión de las actuaciones de esta convocatoria es la Subdivisión de Planificación y Gestión Administrativa de la Agencia.

2. Los órganos competentes para la resolución del procedimiento de concesión son la Secretaría de Estado de Investigación, Desarrollo e Innovación y la Presidencia de la Agencia Estatal de Investigación.

Artículo 14. *Comunicaciones entre la Administración y los interesados.*

1. Todas las comunicaciones que se realicen en el procedimiento de concesión de las ayudas contempladas en esta convocatoria, en su justificación y seguimiento y en los eventuales procedimientos de reintegro que se puedan iniciar, se harán a través de los medios electrónicos que se establecen en esta convocatoria.

2. La utilización de los medios electrónicos establecidos será obligatoria tanto para la notificación o publicación de los actos administrativos que se dicten como para la presentación por parte de los interesados de solicitudes, escritos y comunicaciones, que deberán adjuntarse siempre en formato PDF y con un tamaño máximo de 4 Mb.

3. En virtud de lo previsto en el artículo 43 y siguientes de la Ley del Procedimiento Administrativo Común de las Administraciones Públicas, la notificación a los interesados de los trámites de preevaluación, subsanación, resolución de exclusión, propuesta de resolución provisional, propuesta de resolución definitiva y resolución definitiva de

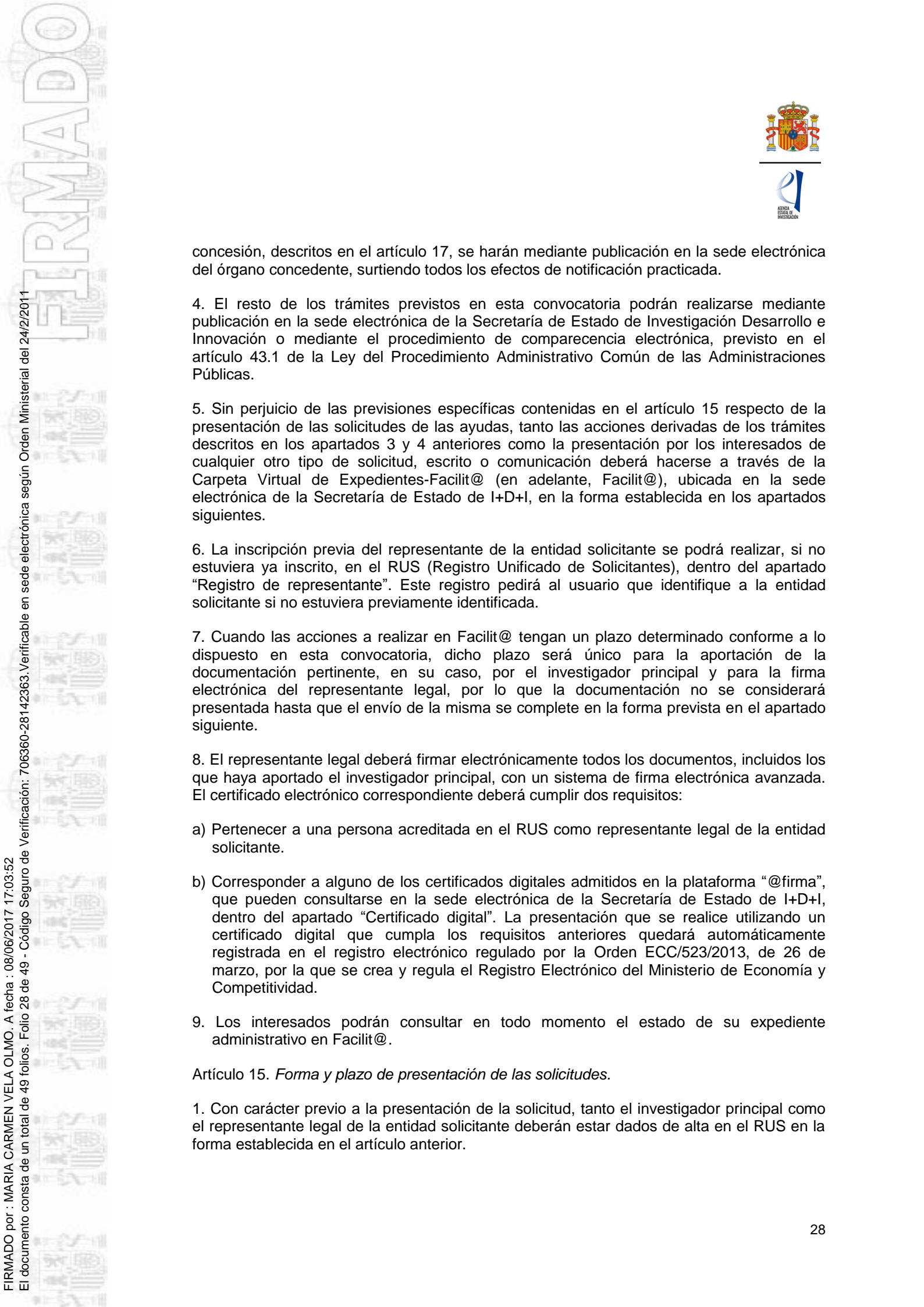

concesión, descritos en el artículo 17, se harán mediante publicación en la sede electrónica del órgano concedente, surtiendo todos los efectos de notificación practicada.

4. El resto de los trámites previstos en esta convocatoria podrán realizarse mediante publicación en la sede electrónica de la Secretaría de Estado de Investigación Desarrollo e Innovación o mediante el procedimiento de comparecencia electrónica, previsto en el artículo 43.1 de la Ley del Procedimiento Administrativo Común de las Administraciones Públicas.

5. Sin perjuicio de las previsiones específicas contenidas en el artículo 15 respecto de la presentación de las solicitudes de las ayudas, tanto las acciones derivadas de los trámites descritos en los apartados 3 y 4 anteriores como la presentación por los interesados de cualquier otro tipo de solicitud, escrito o comunicación deberá hacerse a través de la Carpeta Virtual de Expedientes-Facilit@ (en adelante, Facilit@), ubicada en la sede electrónica de la Secretaría de Estado de I+D+I, en la forma establecida en los apartados siguientes.

6. La inscripción previa del representante de la entidad solicitante se podrá realizar, si no estuviera ya inscrito, en el RUS (Registro Unificado de Solicitantes), dentro del apartado "Registro de representante". Este registro pedirá al usuario que identifique a la entidad solicitante si no estuviera previamente identificada.

7. Cuando las acciones a realizar en Facilit@ tengan un plazo determinado conforme a lo dispuesto en esta convocatoria, dicho plazo será único para la aportación de la documentación pertinente, en su caso, por el investigador principal y para la firma electrónica del representante legal, por lo que la documentación no se considerará presentada hasta que el envío de la misma se complete en la forma prevista en el apartado siguiente.

8. El representante legal deberá firmar electrónicamente todos los documentos, incluidos los que haya aportado el investigador principal, con un sistema de firma electrónica avanzada. El certificado electrónico correspondiente deberá cumplir dos requisitos:

- a) Pertener a una persona acreditada en el RUS como representante legal de la entidad solicitante.
- b) Corresponder a alguno de los certificados digitales admitidos en la plataforma "@firma", que pueden consultarse en la sede electrónica de la Secretaría de Estado de I+D+I, dentro del apartado "Certificado digital". La presentación que se realice utilizando un certificado digital que cumpla los requisitos anteriores quedará automáticamente registrada en el registro electrónico regulado por la Orden ECC/523/2013, de 26 de marzo, por la que se crea y regula el Registro Electrónico del Ministerio de Economía y Competitividad.

9. Los interesados podrán consultar en todo momento el estado de su expediente administrativo en Facilit@.

Artículo 15. *Forma y plazo de presentación de las solicitudes.*

1. Con carácter previo a la presentación de la solicitud, tanto el investigador principal como el representante legal de la entidad solicitante deberán estar dados de alta en el RUS en la forma establecida en el artículo anterior.



- f) La aceptación, en su caso, de que la evaluación pueda ser transferida al órgano convocante de una convocatoria de proyectos de investigación de las comunidades autónomas, cuando exista la posibilidad de participación en las convocatorias de programación conjunta con comunidades autónomas a las que se refiere el artículo 2.5.
 - g) La descripción del impacto socioeconómico esperado del proyecto sobre el Estado o la región en que se desarrolle.
 - h) En el caso de solicitar un proyecto de tipo A, la concurrencia, en su caso, de alguna de las situaciones contempladas en el artículo 7.4.a) para ampliación de la fecha límite inferior para la obtención del grado de doctor.
6. Una vez finalizada la cumplimentación de la solicitud, el investigador principal la validará y enviará telemáticamente. Seguidamente, imprimirá el documento que genera automáticamente la aplicación y consignará en él las firmas originales del investigador principal o de los investigadores principales, en su caso, y del resto de los componentes del equipo de investigación, y lo pondrá a disposición del representante legal de la entidad solicitante, para su custodia.
7. A continuación, el representante legal de la entidad solicitante, con carácter previo a la firma y registro electrónicos de la solicitud, deberá declarar expresamente su consentimiento u oposición para que el órgano instructor pueda comprobar o recabar de otros órganos, administraciones o proveedores de información, por medios electrónicos, la información sobre el cumplimiento de las obligaciones tributarias y de Seguridad Social, según lo dispuesto en el artículo 22.4 del Reglamento de desarrollo de la Ley General de Subvenciones. En caso de oposición, la Subdivisión de Gestión Económica de la Agencia le requerirá, en cualquier momento del procedimiento de concesión, los certificados que acrediten el cumplimiento de tales obligaciones, expedidos por la Agencia Estatal de Administración Tributaria o por las correspondientes Haciendas Forales y por la Tesorería General de la Seguridad Social. Cuando la entidad solicitante que haya denegado su autorización se encuentre en alguno de los supuestos previstos en el artículo 24 de dicho reglamento, el cumplimiento de las obligaciones tributarias y con la Seguridad Social se acreditará mediante una declaración responsable.
8. La firma y registro electrónicos de la solicitud por parte del representante legal implican la declaración expresa de que la entidad que representa:
- a) Es un organismo de investigación según las definiciones del apartado 2.2.d) del Marco comunitario sobre ayudas estatales a la investigación, desarrollo e innovación (2006/C 323/01) y del artículo 2.a) de la orden de bases reguladoras.
 - b) No se encuentra incurso en ninguna de las circunstancias recogidas en los apartados 2 y 3 del artículo 13 de la Ley General de Subvenciones, que impiden obtener la condición de beneficiario para la convocatoria, y específicamente en ninguna de las circunstancias previstas en la letra b) del artículo 13.2 de dicha ley, en la forma prevista en el artículo 26 del Reglamento de desarrollo de la misma.
 - c) Cumple con las obligaciones y requisitos de los beneficiarios, establecidos en el artículo 14 de la Ley General de Subvenciones y en el artículo 2.a) de la orden de bases reguladoras.
 - d) No ha recibido subvenciones concurrentes, ayudas u otro tipo de ingresos o recursos públicos o privados de acuerdo con lo establecido en el artículo 33 del Reglamento de desarrollo de la Ley General de Subvenciones. En caso de haberlas recibido, el



representante legal deberá remitir una relación exhaustiva de aquellas que pudieran afectar a la compatibilidad para las mismas actuaciones objeto de ayuda conforme a lo establecido en los artículos 33 y 34 de dicho reglamento y en el artículo 10 de la resolución de esta convocatoria.

- e) Tiene contabilidad separada para sus actividades no comerciales, frente a las comerciales.
- f) La entidad solicitante se compromete a apoyar la correcta realización del proyecto y ha comprobado la documentación presentada y la veracidad de los datos consignados en la solicitud, que ha sido firmada por los investigadores principales y por todos los miembros del equipo de investigación.
- g) La entidad y el proyecto cumplen todos los requisitos exigidos en la convocatoria y la normativa de aplicación en las actividades de investigación y, en particular, la normativa a la que se refiere el artículo 3.5 de la convocatoria.

9. Finalmente, el representante legal de la entidad solicitante, después de supervisar la solicitud telemática y los documentos anexos a la misma, y de hacerse cargo de los documentos que le haya entregado el investigador principal con las firmas originales de los miembros del equipo de investigación, así como de haber realizado lo exigido en el apartado 6, completará la presentación de la solicitud mediante su firma electrónica, según lo establecido en el artículo 14.

Las solicitudes que no cuenten con la firma y registro electrónicos del representante legal se tendrán por no presentadas, con la excepción a la que se refiere el apartado siguiente.

10. En los casos en los que, debido a un fallo informático en la aplicación de firma y registro electrónico o en los servidores del órgano concedente, no resultase posible la presentación electrónica de la solicitud, se admitirá la presentación en soporte papel, a través de un registro oficial, o mediante una instancia genérica, a través de la sede electrónica de la Secretaría de Estado de I+D+I, a la que puede accederse mediante certificado electrónico, de la solicitud y de toda la documentación asociada siempre que permanezca abierto el plazo previsto para la presentación telemática y que los documentos lleven las firmas manuscritas del investigador principal y del representante legal de la entidad solicitante, en la forma prevista en el artículo 16 de la Ley del Procedimiento Administrativo Común de las Administraciones Públicas. No serán válidos los registros de las entidades solicitantes, salvo que tuviesen la condición de registro oficial.

En el caso de que se presente la solicitud en una oficina de correos de España, la documentación se aportará con la información sobre la fecha y hora sellada por el personal de correos antes de ser certificada.

Cuando se produzca la circunstancia prevista en este apartado, a efectos de evitar retrasos en la tramitación de los expedientes, el solicitante deberá además informar del fallo informático por correo electrónico a la unidad de atención a usuarios (CAU) de I+D+I del ministerio antes de que concluya el plazo de presentación de solicitudes.

11. Si la solicitud, siempre que cuente con los documentos considerados parte integrante y contenido mínimo de la solicitud descritos en el apartado 1 del siguiente artículo, no reuniera los requisitos establecidos en la convocatoria, el órgano instructor requerirá al interesado para que, en el plazo de diez días, subsane la falta o acompañe los documentos preceptivos, con advertencia de que si no lo hiciese, se le tendrá por desistido en la



solicitud, de acuerdo con lo previsto en el artículo 68 de la Ley del Procedimiento Administrativo Común de las Administraciones Públicas.

Sin perjuicio de lo anterior, con objeto de garantizar la concurrencia competitiva, los documentos de memoria científico-técnica y currículum abreviado (CVA) del investigador principal deberán contener todos los apartados y cumplir todos los requerimientos establecidos en la convocatoria y en los modelos normalizados. Dichos documentos no podrán ser modificados o mejorados en un momento posterior a la finalización del plazo de solicitud.

12. Los datos de carácter personal recogidos en la solicitud formarán parte de un fichero de titularidad del ministerio, y quedarán sometidos a la protección establecida por la Ley de Protección de Datos de Carácter Personal.

La presentación de la solicitud de subvención conlleva la autorización del solicitante para tratar dichos datos de manera automatizada y cederlos a los órganos de instrucción, evaluación, resolución, seguimiento y control competentes, así como para dar publicidad de los actos de preevaluación, subsanación, resolución de exclusión, propuestas de resolución provisional y definitiva y resolución de concesión de las ayudas, así como cualquier otra notificación necesaria para la tramitación del procedimiento de concesión.

Asimismo, la presentación de la solicitud conlleva el consentimiento para la comunicación a otras administraciones públicas de los datos recogidos en la misma con objeto de su tratamiento posterior con fines históricos, estadísticos o científicos.

Conforme a la ley orgánica citada, el solicitante podrá ejercer el derecho de acceso, rectificación, cancelación y oposición, mediante escrito dirigido al Ministerio de Economía, Industria y Competitividad, Paseo de la Castellana, 162, Madrid 28046.

13. El plazo de presentación de solicitudes será único para las acciones a realizar por el investigador principal y por el representante legal de la entidad solicitante y dependerá del área temática de gestión que se elija en la solicitud para la evaluación del proyecto (véase anexo). En el caso de proyectos coordinados, el área temática de gestión seleccionada por el investigador coordinador determinará el plazo de presentación de la solicitud de todos los subproyectos.

- a) Dispondrán de un plazo de presentación desde el 19 de junio hasta el 10 de julio de 2017 a las 15:00 horas (hora peninsular española) las solicitudes que correspondan a las áreas temáticas de gestión correspondientes a Humanidades y Ciencias Sociales.
- b) Dispondrán de un plazo de presentación desde el 20 de junio hasta el 11 de julio de 2017 a las 15:00 horas (hora peninsular española) las solicitudes que correspondan a las áreas temáticas de gestión correspondientes a Ciencias de la Vida y Agroalimentación.
- c) Dispondrán de un plazo de presentación desde el 21 de junio hasta el 12 de julio de 2017 a las 15:00 horas (hora peninsular española) las solicitudes que correspondan a las áreas temáticas de gestión correspondientes a Medioambiente y Recursos Naturales.
- d) Dispondrán de un plazo de presentación desde el 22 de junio hasta el 13 de julio de 2017 a las 15:00 horas (hora peninsular española) las solicitudes que correspondan a las áreas temáticas de gestión correspondientes a Tecnologías de la Producción y las Comunicaciones.



Artículo 16. *Documentación a aportar en las solicitudes.*

1. Al formulario electrónico de solicitud, el investigador principal deberá adjuntar la siguiente documentación obligatoria, que se considerará parte integrante y contenido mínimo de la solicitud, a los efectos de lo dispuesto en el artículo 17.2 de las bases reguladoras:

- a) Memoria científico-técnica del proyecto, que se presentará necesariamente en los modelos normalizados disponibles en la página web de la Agencia, debiendo respetarse el contenido, extensión y formato indicados en esta convocatoria y en los modelos normalizados.

La memoria científico-técnica se presentará en inglés o español, con letra Times New Roman o Arial de un tamaño mínimo de 11 puntos; márgenes laterales de 2,5 cm; márgenes superior e inferior de 1,5 cm; y espaciado mínimo sencillo.

Los apartados A y B de la memoria científico-técnica deberán cumplimentarse obligatoriamente, con independencia de que el contenido de los apartados figure también en el formulario de solicitud de la ayuda.

El apartado C ("Documento científico") de la memoria científico-técnica tendrá una extensión máxima de 20 páginas para los proyectos individuales y de 25 páginas para los proyectos coordinados.

No se admitirán memorias científico-técnicas con anexos o información diferente a la solicitada en los apartados A y B, ni anexos u otra información en el apartado C una vez superada la extensión indicada en el párrafo anterior, según el tipo de proyecto presentado.

Cuando se presente la solicitud de un proyecto coordinado, habrá una única memoria científico-técnica que incluirá los objetivos y tareas de cada uno de los subproyectos. Dicha memoria, de una extensión máxima de 25 páginas en su apartado C ("Documento científico"), será aportada por el investigador coordinador del proyecto. La aplicación telemática la incorporará automáticamente a cada uno de los subproyectos.

- b) «Curriculum vitae» abreviado (CVA) del investigador o investigadores principales, que se presentará necesariamente en el modelo normalizado disponible en la página web de la Agencia, debiendo respetarse el contenido, extensión y formato indicados en esta convocatoria y en los modelos normalizados.

El CVA se presentará en inglés o español, con letra Times New Roman o Arial de un tamaño mínimo de 11 puntos; márgenes laterales de 2,5 cm; márgenes superior e inferior de 1,5 cm; y espaciado mínimo sencillo. Tendrá una extensión máxima de 4 páginas.

También será válido el CVA que se genera de forma automática desde la aplicación «Curriculum vitae» normalizado disponible en la página web de la Fundación Española para la Ciencia y la Tecnología (FECYT), utilizando la opción de generación de currículum abreviado.

No se admitirán CVA con anexos u otra información una vez superada la extensión de 4 páginas.

2. Además, el investigador principal deberá adjuntar en la aplicación, según las características del proyecto presentado, los siguientes documentos:



- a) En todos los casos, «Curriculum vitae» abreviado (CVA) de los componentes del equipo de investigación y, en su caso, de los doctores del equipo de trabajo, que se presentará necesariamente en el modelo normalizado disponible en la página web de la Agencia, debiendo respetarse el contenido, extensión y formato indicados en esta convocatoria o en los modelos normalizados.

El CVA se presentará en inglés o español, con letra Times New Roman o Arial de un tamaño mínimo de 11 puntos; márgenes laterales de 2,5 cm; márgenes superior e inferior de 1,5 cm; y espaciado mínimo sencillo. Tendrá una extensión máxima de 4 páginas.

También será válido el CVA que se genera de forma automática desde la aplicación «Curriculum vitae» Normalizado disponible en la página web de la Fundación Española para la Ciencia y la Tecnología (FECYT), utilizando la opción de generación de currículum abreviado.

- b) Cuando proceda, documento acreditativo de haber superado procedimiento público de selección según lo previsto en el artículo 6.5.d).
- c) Cuando alguno de los investigadores principales pertenezca a una entidad distinta a la solicitante, según lo previsto en el artículo 6.5.b) deberá adjuntarse la autorización de la entidad a la que está vinculado el investigador. Dicha autorización se presentará en el modelo normalizado disponible en la página web de la Agencia.
- d) En los Proyectos de I+D tipo A, descritos en el artículo 11.1.a), la acreditación documental en un único PDF, cuando proceda, de la concurrencia de alguna de las situaciones citadas a continuación para ampliación de la fecha límite inferior para la obtención del grado de doctor a que se refiere el artículo 7.4 a).
- 1.º Períodos de descanso derivados de maternidad o paternidad disfrutados con arreglo a las situaciones protegidas que se recogen en el régimen general de la Seguridad Social.
 - 2.º Grave enfermedad o accidente del solicitante, con baja médica igual o superior a 3 meses.
 - 3.º Atención a personas en situación de dependencia, con arreglo a lo dispuesto en la Ley 39/2006, de 14 de diciembre, de promoción de la autonomía personal y atención a las personas en situación de dependencia, por un período mínimo de 3 meses.
- e) Los proyectos que requieran el uso de plataformas marinas, buques oceanográficos o embarcaciones de otro tipo:
- 1.º Plan de campaña.
 - 2.º Acreditación de la solicitud de tiempo de uso.
- f) Los proyectos que vayan a desarrollarse en la zona recogida por el Tratado Antártico, que deberán cumplir el Protocolo de Madrid (BOE de 18 de febrero de 1998):
- 1.º Plan de campaña.
 - 2.º Solicitud de apoyo logístico.
 - 3.º Solicitud de infraestructura en las bases españolas.
 - 4.º Datos para el estudio de evaluación del impacto ambiental.
 - 5.º Solicitud de permiso para zonas restringidas.
 - 6.º Solicitud de permiso para toma de muestras.



7.º Compromiso de aceptación de las actividades en las bases.

- g) Los proyectos relacionados con atmósfera, clima y cambio climático que necesiten para su desarrollo datos meteorológicos, tanto observacionales como de salidas de modelos procedentes de la Agencia Estatal de Meteorología (AEMET), deberán adjuntar la solicitud de datos a la AEMET.

Artículo 17. *Procedimiento de concesión y régimen de recursos.*

1. Instrucción del procedimiento.

El órgano instructor, además del trámite de subsanación al que se hace referencia en el artículo 15.11, procederá a la preevaluación de las solicitudes, siguiendo lo establecido en el segundo párrafo del artículo 24.3.b) de la Ley General de Subvenciones, y en el artículo 18.b) de las bases reguladoras. En este trámite el órgano instructor verificará el cumplimiento de las condiciones impuestas para adquirir la condición de beneficiario por parte de la entidad solicitante, los requisitos del investigador principal o de los investigadores principales o la adecuación a la convocatoria de los documentos que se consideran parte integrante y contenido mínimo de la solicitud conforme al artículo 16.1. En todo caso, este trámite de preevaluación solo podrá afectar a aquellos requisitos cuya concurrencia no requiera de ninguna valoración científica o técnica.

Si se detecta el incumplimiento de los mencionados requisitos, se acordará la inadmisión de las solicitudes, previa audiencia a los interesados, quienes podrán alegar lo que estimen oportuno en el plazo de diez días.

2. Procedimiento de concesión.

a) Propuesta de resolución provisional.

Realizada la evaluación de las solicitudes en la forma prevista en la presente convocatoria, el órgano instructor formulará una propuesta de resolución provisional motivada. Los interesados dispondrán de un plazo máximo de 10 días para manifestar su aceptación o desistimiento de la ayuda propuesta, o para exponer las alegaciones que estimen oportunas. Si no se formularan alegaciones o un desistimiento expreso en dicho plazo, se entenderá que la propuesta ha sido aceptada. La presentación de alegaciones a una propuesta diferirá el trámite de aceptación o desistimiento de la ayuda hasta que sean resueltas las alegaciones presentadas.

b) Propuesta de resolución definitiva.

Tras el estudio de las alegaciones presentadas, en su caso, el órgano instructor formulará propuesta de resolución definitiva. Respecto de aquellas solicitudes que, tras el trámite de alegaciones hubiesen sido propuestas para financiación, el órgano instructor les notificará la propuesta de resolución definitiva para que, en un plazo de 10 días, manifiesten su aceptación o desistimiento de la ayuda propuesta. Si no se formulase un desistimiento expreso en dicho plazo, se entenderá que la propuesta ha sido aceptada.

Finalmente, el órgano instructor elevará al órgano competente para resolver la propuesta de resolución definitiva a fin de que se dicte la resolución de concesión de las ayudas.

c) Resolución de concesión.



A la vista de la propuesta de resolución definitiva, el órgano competente para resolver dictará la correspondiente resolución de concesión de las ayudas solicitadas. La resolución de concesión tendrá el contenido al que se refiere el artículo 23.2 de las bases reguladoras y mencionará expresamente el presupuesto financiable, el importe concedido en los conceptos de costes directos y costes indirectos y el período de ejecución de la actuación.

3. Las propuestas de resolución y resoluciones establecidas en los apartados 1 y 2 de este artículo se notificarán a los interesados en la forma establecida en el artículo 14.3.

4. La aceptación o desistimiento de la ayuda o la presentación de alegaciones por parte de los interesados a las que se refieren los apartados 1 y 2 de este artículo se harán obligatoriamente a través de Facilit@, según lo establecido en los apartados 7 y siguientes del artículo 14.

5. La aceptación de la ayuda supone que la entidad beneficiaria tiene capacidad administrativa, financiera y operativa suficiente para cumplir las condiciones de la misma, así como que acepta la inclusión de la operación y sus datos en la Base de Datos Nacional de Subvenciones (BDNS) y en la lista de operaciones prevista en el artículo 115.2 del Reglamento del Parlamento Europeo y del Consejo.

6. Plazo de resolución.

El plazo máximo para la resolución del procedimiento y su notificación será de seis meses contados a partir de la fecha final del último plazo de presentación de solicitudes.

Según lo dispuesto en el artículo 23 de la Ley del Procedimiento Administrativo Común de las Administraciones Públicas, cuando las circunstancias lo aconsejen, el plazo de resolución podrá ser ampliado mediante resolución expresa y motivada del órgano de concesión, que deberá ser notificada a los interesados.

El plazo para la resolución podrá ser suspendido, de acuerdo con lo previsto en el artículo 22.1 de la Ley del Procedimiento Administrativo Común de las Administraciones Públicas, durante el período que dure la evaluación, que no podrá exceder de dos meses, así como durante el utilizado para la subsanación de deficiencias y aportación de documentos.

Si, transcurrido el plazo de resolución y notificación, el órgano competente para resolver no hubiese notificado dicha resolución, los interesados estarán legitimados para entender desestimada la solicitud.

7. Recursos.

Contra la resolución del procedimiento de concesión, que pone fin a la vía administrativa, se podrá interponer, potestativamente, recurso de reposición ante el órgano que la dictó, de acuerdo con lo dispuesto en los artículos 123 y 124 de la Ley del Procedimiento Administrativo Común de las Administraciones Públicas.

Sin perjuicio de lo anterior, contra la resolución del procedimiento de concesión y, en su caso, contra la resolución del recurso potestativo de reposición, cabe interponer recurso contencioso-administrativo ante la Sala de lo Contencioso-Administrativo de la Audiencia Nacional, en el plazo de dos meses si la resolución fuera expresa, o de seis meses si no lo fuera, de acuerdo con lo dispuesto en los artículos 11.1.a) y 46 de la Ley 29/1998, de 13 de julio, reguladora de la Jurisdicción Contencioso-Administrativa.



Artículo 18. Evaluación y selección de las solicitudes.

1. Procedimiento de evaluación.

La evaluación de las solicitudes se realizará en una única fase por:

- a) Comisiones técnicas, que elaborarán un informe científico-técnico de evaluación individual de cada solicitud, que resuma los aspectos más relevantes de la propuesta, teniendo en cuenta los criterios de evaluación establecidos en el artículo 19.

En el caso de solicitudes con dos investigadores principales, en las que uno de ellos hubiese sido excluido por incumplir los requisitos exigidos en la convocatoria, las comisiones deberán tenerlo en cuenta en la evaluación. Las comisiones técnicas deberán proponer a la comisión de evaluación si consideran que el proyecto puede cumplir los objetivos propuestos con un solo investigador principal, tanto si el otro investigador principal ha sido excluido por motivos administrativos como si se ha considerado que no es apto para serlo por motivos científico-técnicos.

El informe científico-técnico de evaluación se realizará a partir de la información pertinente obtenida del conjunto de las solicitudes presentadas y de los informes técnicos elaborados, mediante una evaluación por pares nombrados por el órgano concedente a propuesta de la Subdivisión de Coordinación y Evaluación y de la Subdivisión de Programas Temáticos Científico-Técnicos de la Agencia.

Las comisiones técnicas, en función de la puntuación y ponderación de cada uno de los criterios de evaluación, asignarán por consenso una valoración única para cada una de las solicitudes, aplicando las siguientes calificaciones: A (mayor o igual a 4), B (menor de 4 y mayor o igual a 3), C (menor de 3 y mayor o igual a 2) o D (menor de 2).

Asimismo, las comisiones técnicas, según la información contenida en el apartado C de la memoria científico-técnica sobre el plan de formación propuesto y la capacidad formativa del equipo de investigación, podrá proponer a la comisión de evaluación la inclusión del proyecto en la convocatoria de contratos predoctorales para la formación de doctores, siempre que lo haya solicitado en el formulario de solicitud de la ayuda.

En las solicitudes de proyectos coordinados, todos los subproyectos serán evaluados individualmente y desde el punto de vista de la coordinación.

- b) Comisión de evaluación, la cual, a la vista de los informes científico-técnicos de evaluación emitidos por las comisiones técnicas, valorará las solicitudes conforme a los criterios establecidos en el artículo 19 de la presente convocatoria y elaborará:

- 1.º Una relación priorizada de los proyectos que se consideren financiados, detallando la financiación, que será determinada según criterios de máxima eficiencia en la asignación de recursos.

En el caso de proyectos coordinados, podrá proponerse la aprobación de solo algunos de los subproyectos, siempre que entre ellos esté incluido el subproyecto correspondiente al investigador coordinador.

- 2.º Una relación de los proyectos que se consideren no financiados.

- 3.º Un informe de evaluación motivado de cada uno de los proyectos.



4.º Una relación de los proyectos, de entre aquellos que lo hubieran solicitado, para la consideración de su inclusión en la correspondiente convocatoria de contratos predoctorales para la formación de doctores.

5.º La relación de proyectos con calificación B que, no habiendo alcanzado la prioridad suficiente para ser financiados, sean susceptibles de ser incluidos en las acciones de programación conjunta con las comunidades autónomas.

2. Composición de las comisiones.

a) Comisiones técnicas:

Serán designadas por el órgano concedente y tendrán la siguiente composición:

1.º Presidente: el gestor del área temática de gestión correspondiente.

2.º Vicepresidente: el coordinador del área temática correspondiente.

3.º Vocales: un panel de expertos seleccionados atendiendo a la naturaleza de cada área temática, incorporando, entre otros, a expertos designados por la Subdivisión de Coordinación y Evaluación y por la Subdivisión de Programas Temáticos Científico-Técnicos.

Las comisiones técnicas deberán contar con un secretario, que actuará con voz pero sin voto. La secretaría será ejercida por un funcionario de la Agencia Estatal de Investigación.

b) Comisión de evaluación

Será designada por el órgano concedente y tendrá la siguiente composición:

1.º Presidente: el titular de la Dirección de la Agencia Estatal de Investigación, quien podrá delegar en el titular de una de las divisiones de la Agencia.

2.º Vicepresidente: el titular de la Subdivisión de Planificación y Gestión Administrativa. En caso de ausencia, podrá ser sustituido por el jefe de subdivisión adjunto o asimilado.

3.º Vocales:

i. El titular de la Subdivisión de Programas Temáticos Científico-Técnicos, o bien el correspondiente adjunto.

ii. El titular de la Subdivisión de Programas Científico-Técnicos Transversales, Fortalecimiento y Excelencia, o bien el correspondiente adjunto.

iii. Un experto en representación de la Subdivisión de Coordinación y Evaluación, de entre los coordinadores de área adscritos a la misma, y otro en representación del Centro para el Desarrollo Tecnológico Industrial (CDTI), con rango de subdirector general o subdirector general adjunto o equivalente.

iv. Cuatro expertos de entre los gestores de la Subdivisión de Programas Temáticos Científico-Técnicos que hayan participado en las comisiones técnicas. Se designará un gestor por cada una de las siguientes áreas temáticas: Ciencias de



la Vida y Agroalimentación; Tecnologías de la Producción y las Comunicaciones; Humanidades y Ciencias Sociales; y Medioambiente y Recursos Naturales.

La comisión de evaluación deberá contar con un secretario, que será un funcionario del órgano instructor y actuará con voz pero sin voto.

3. El listado actualizado de colaboradores científicos de la División de Coordinación, Evaluación y Seguimiento Científico y Técnico estará disponible en la página web de la Agencia.

En las comisiones técnicas y en la comisión de evaluación se procurará la paridad entre hombres y mujeres.

En lo no previsto expresamente en esta convocatoria o en las bases reguladoras, el funcionamiento de la comisión de evaluación se regirá por lo establecido en la sección 3.^a del capítulo II del Título Preliminar de la Ley de Régimen Jurídico del Sector Público.

Artículo 19. *Criterios de evaluación.*

La evaluación y selección de las solicitudes se atenderán a las buenas prácticas internacionalmente admitidas para la evaluación y consistirán en una evaluación científico-técnica por pares, de acuerdo con los criterios que se detallan en la tabla siguiente, con sus correspondientes puntuaciones y ponderaciones.

Criterio	Puntuación	Ponderación (%)
a) Calidad científico-técnica, relevancia y viabilidad de la propuesta	0 – 5	50
b) Calidad, trayectoria y adecuación del equipo de investigación	0 – 5	30
c) Impacto científico-técnico o internacional de la propuesta	0 – 5	20

Estos criterios corresponden al tipo 1 del anexo de las bases reguladoras.

CAPÍTULO VI

Procedimiento de gestión, justificación y control

Artículo 20. *Modificación de la resolución de concesión.*

1. Los proyectos deberán ejecutarse en el tiempo y forma que se determinen en las resoluciones de concesión. No obstante, cuando surjan circunstancias concretas que alteren las condiciones técnicas o económicas tenidas en cuenta para la concesión de la ayuda, se podrá solicitar su modificación de acuerdo con las condiciones expuestas en la presente convocatoria.

2. Cualquier cambio en el contenido de la resolución de concesión requerirá simultáneamente:

a) Que el mismo sea solicitado al menos dos meses antes de que finalice el plazo de ejecución del proyecto y que sea autorizado expresamente por el órgano concedente



b) Que el cambio no afecte a los objetivos perseguidos con la ayuda, incluidos los de finalidad regional, a sus aspectos fundamentales o que hayan sido determinantes para la concesión de la ayuda, a la determinación del beneficiario, y que no dañe derechos de terceros.

c) Que las modificaciones obedezcan a causas sobrevenidas que no pudieron preverse en el momento de la solicitud.

3. La resolución de concesión podrá modificarse, en la forma que se indica en el apartado 9, en los siguientes supuestos, siempre que estén debidamente justificados:

a) Cambio de entidad beneficiaria, siempre que la nueva entidad se comprometa a mantener la actuación objeto de la ayuda y se cumplan el resto de las condiciones establecidas en el artículo 24.1.b) 2.º de las bases reguladoras. Con la solicitud de cambio de entidad beneficiaria, se deberá remitir el informe de un auditor de cuentas, externo a la propia entidad, que certifique el estado de cuentas de la ayuda concedida en la fecha de la solicitud de cambio.

b) Modificación del período de ejecución de la actuación, cuando surjan circunstancias concretas como consecuencia de las cuales no sea posible la ejecución de la actividad en el período inicialmente previsto. No se autorizarán ampliaciones que excedan de la mitad de la duración inicial del proyecto.

En el caso de proyectos coordinados, todos los subproyectos tendrán la misma fecha de finalización que la del subproyecto 1 (el del investigador coordinador), por lo que no se autorizarán ampliaciones del plazo de ejecución diferentes entre los subproyectos de un mismo coordinado.

c) Cambio del investigador principal, siempre que el nuevo investigador principal cumpla los requisitos establecidos en esta convocatoria. Salvo casos excepcionales debidamente justificados, solo se admitirá este cambio como consecuencia de la pérdida de vinculación con la entidad beneficiaria del investigador principal que figuraba en la solicitud de la ayuda.

Cuando haya dos investigadores principales, solo se admitirá la baja sin sustitución de alguno de ellos en caso de pérdida de vinculación con la entidad beneficiaria y siempre que se justifique que el proyecto puede ser ejecutado con un solo investigador principal.

d) Incremento del porcentaje máximo de subcontratación de las actividades objeto de ayuda establecido en esta convocatoria, dentro de los límites regulados en el artículo 10 de las bases reguladoras.

4. No se admitirán cambios de entidad ni de investigador principal si la pérdida de la vinculación fuese consecuencia de un incumplimiento del compromiso de vinculación adquirido por parte de la entidad beneficiaria. En este caso, se acordará el reintegro total o parcial de la ayuda, según resulte de la evaluación de las actividades ya realizadas.

5. La cuantía aprobada en el concepto de costes directos de ejecución se podrá destinar a cualquiera de los gastos elegibles, de acuerdo con las necesidades del proyecto.

En todo caso, las variaciones no podrán alterar el importe total de la ayuda, y su necesidad deberá justificarse adecuadamente en la documentación de seguimiento o de justificación.

6. No podrán realizarse trasvases entre los conceptos de costes directos y costes indirectos.



7. La solicitud de modificación en la composición y dedicación del equipo de investigación será autorizada por Subdivisión de Programas Temáticos Científico-Técnicos. Con carácter general, una vez evaluado un proyecto y concedida la ayuda, las modificaciones en el equipo de investigación sólo se autorizarán en casos muy excepcionales debidamente justificados y siempre que no afecten a la ejecución del proyecto.

Sólo se autorizará la incorporación de nuevos investigadores en el equipo de investigación cuando acrediten una contribución continuada y necesaria para la ejecución del proyecto y una dedicación significativa al mismo. Se deberá justificar suficientemente la necesidad de incorporación, detallando las tareas y actividades concretas a las que va a contribuir el nuevo investigador y que no puedan ser cubiertas por el resto de miembros del equipo de investigación.

La reducción de dedicación o la baja de un investigador del equipo de investigación sólo se autorizará por situaciones sobrevenidas debidamente justificadas. La intención de participación en otro proyecto de investigación, así como la finalización de las tareas que tenía asignadas inicialmente, no se considerarán una justificación adecuada para la solicitud de baja o de reducción de la dedicación.

8. Los cambios en el equipo de trabajo no requerirán autorización, si bien deberán justificarse adecuadamente en los informes científico-técnicos de seguimiento y finales.

9. La solicitud de cualquier modificación se remitirá a través de los medios establecidos en los apartados 5 y siguientes del artículo 14 a la Subdivisión de Programas Temáticos Científico-Técnicos, acompañada de una memoria, de acuerdo con los formatos disponibles en la web de la Agencia, en la que se expondrá el motivo de los cambios y se justificará la imposibilidad de cumplir las condiciones impuestas en la resolución de concesión.

Artículo 21. *Pago de las ayudas.*

1. El pago de las ayudas previstas en esta resolución se realizará conforme a lo establecido en el artículo 25 de las bases reguladoras y en los términos que se especifiquen en la resolución de concesión, de acuerdo con el tipo de ayuda concedida.

2. El importe de la subvención y, en su caso, la parte correspondiente al anticipo reembolsable FEDER se librarán por anualidades. Con carácter general, el pago de estas anualidades se librará por anticipado, sin necesidad de constituir garantías, según se establece en el artículo 13 de las bases reguladoras.

3. El primer pago se tramitará con motivo de la resolución de concesión. El segundo pago se tramitará en 2019. El tercer pago queda condicionado a la presentación durante el primer trimestre de 2020 de la justificación económica de los años precedentes. El cuarto pago queda condicionado a la presentación durante el primer trimestre del año 2021 de la justificación económica anual. Además, el último pago, según lo previsto en la distribución por anualidades establecida para cada proyecto en la resolución de concesión, estará también condicionado a la presentación de la justificación científico-técnica intermedia, de acuerdo con el calendario de seguimiento científico-técnico descrito en el artículo 23.2, y a su evaluación positiva.

4. La distribución del pago por anualidades se establecerá en la resolución de concesión de la ayuda y estará condicionada a las disponibilidades presupuestarias.



En todo caso, el pago, tanto de la primera anualidad como de las sucesivas, quedará condicionado a que exista constancia por parte del órgano gestor de que el beneficiario cumple con los requisitos exigidos en el artículo 34.5 de la Ley General de Subvenciones.

En el caso de que no conste la situación del beneficiario respecto a tales obligaciones, se le requerirá para que en el plazo máximo de 15 días desde el día siguiente a la notificación del requerimiento aporte los oportunos certificados.

Los beneficiarios de los anticipos reembolsables FEDER deberán acreditar que se encuentran al corriente de pago de las obligaciones de reembolso de cualesquiera otros préstamos o anticipos concedidos anteriormente con cargo a los Presupuestos Generales del Estado. El órgano concedente comprobará el cumplimiento de tales condiciones con anterioridad al pago, exigiendo, cuando no pueda acreditarse de otro modo, una declaración responsable del beneficiario o certificación del órgano competente si este fuese una administración pública.

5. Las entidades receptoras, en el caso de encontrarse sujetas a régimen presupuestario público, deberán imputar el derecho presupuestario correspondiente al ingreso de la parte del anticipo garantizada por FEDER como un pasivo financiero.

6. En la modalidad de anticipos reembolsables FEDER, las ayudas provenientes del FEDER se librarán una vez justificada la realización de la actuación objeto de la subvención, en los términos exigidos por la normativa comunitaria. En caso de haberse concedido anticipos reembolsables, su libramiento se realizará en formalización, sin salida física de fondos, aplicándose a la amortización del anticipo reintegrable.

Si los fondos FEDER percibidos no fueran suficientes para amortizar los fondos anticipados, el beneficiario ingresará la diferencia en el Tesoro Público antes del transcurso de dos años contados después del pago del saldo final del programa operativo previsto en el artículo 77 del Reglamento del Parlamento Europeo y del Consejo, o antes, de acuerdo con los plazos previstos en el Real Decreto 939/2005, de 29 de julio, por el que se aprueba el Reglamento General de Recaudación, en caso de que sea notificada al beneficiario una resolución de reintegro en relación con la ayuda recibida,

7. Cuando el beneficiario de un anticipo reembolsable FEDER sea informado de que se han recibido los fondos FEDER, deberá reconocer la subvención recibida de la Unión Europea de la siguiente forma:

a) En el caso de que se trate de una entidad sometida a régimen presupuestario público, mediante un ingreso en la partida presupuestaria que corresponda, en concepto de capital procedente del exterior.

En este caso, beneficiarios que formen parte del sector público, la presentación de la solicitud conllevará la autorización al Estado para que, en su caso, pueda aplicar los fondos ingresados por la Unión Europea a la cancelación del anticipo concedido.

b) En el caso de que se trate de una entidad no sometida a régimen presupuestario público, mediante el registro de la subvención de acuerdo con los principios contables que le sean de aplicación, lo que, a su vez, permitirá cancelar la correspondiente deuda.

Si se perdiera en todo o en parte la condición de gasto elegible a los efectos de subvención FEDER, dicha modificación conllevará el reintegro proporcional del anticipo reembolsable concedido, en su caso. En caso de deficiencias de justificación, será aplicable lo dispuesto en las bases reguladoras.



8. El pago de las ayudas se realizará a favor de la entidad beneficiaria de la actuación. En el caso de actuaciones realizadas de forma coordinada, el pago se realizará a favor de la entidad beneficiaria de cada uno de los subproyectos.

9. La devolución voluntaria de la ayuda percibida se atenderá a lo establecido en el artículo 90 del Reglamento de desarrollo de la Ley General de Subvenciones. Para hacerla efectiva, se solicitará al órgano concedente la carta de pago de ingresos no tributarios.

Artículo 22. Régimen de justificación, seguimiento y control de las ayudas.

1. La justificación, seguimiento y control de las ayudas percibidas, que deberán ser eficaces, transparentes y basados en la calidad y el impacto científico-técnico y socioeconómico de las actuaciones financiadas, se realizarán conforme a lo establecido en los artículos 26, 27 y 28 de las bases reguladoras.

2. El presupuesto total aprobado de la ayuda y sus anualidades coincidirán con el plan de pagos establecido en la resolución de concesión. Las inversiones y gastos de cada proyecto podrán realizarse a lo largo de su período de ejecución sin que coincidan necesariamente con dicho plan de pagos.

3. Las ayudas serán objeto de un seguimiento del cumplimiento de los objetivos científico-técnicos y de un seguimiento económico.

4. El órgano concedente podrá elaborar instrucciones de ejecución y justificación aclaratorias, que desarrollen lo establecido en las bases reguladoras y en la presente convocatoria. Dichas instrucciones se harán públicas en la web de la Agencia.

Artículo 23. Seguimiento científico-técnico.

1. El seguimiento científico técnico será competencia de la Subdivisión de Programas Temáticos Científico-Técnicos de la Agencia.

2. La justificación científico-técnica se hará mediante la presentación de informes científico-técnicos de seguimiento y final, que serán aportados, utilizando los modelos de impresos normalizados disponibles en la página web de la Agencia, por el investigador principal, mediante la aplicación de justificación, accesible en la sede electrónica de la Secretaría de Estado de I+D+I, y firmados y registrados electrónicamente por el representante legal de la entidad beneficiaria.

La documentación justificativa será la siguiente:

a) Cuando los proyectos tengan carácter plurianual, un informe de seguimiento en el plazo de tres meses contados a partir del momento en que se cumpla la mitad del período de ejecución del proyecto.

b) En todos los proyectos, un informe final en el plazo de tres meses a contar desde el día siguiente a la finalización del período de ejecución del proyecto.

3. Los informes de justificación científico-técnica deberán contener la siguiente información:

a) El desarrollo de las actividades, cumplimiento de los objetivos propuestos en la actuación, así como el impacto socioeconómico del proyecto sobre el Estado y la región en que se desarrolle y el impacto de los resultados obtenidos evidenciados, entre otros, mediante la difusión de resultados en publicaciones, revistas científicas, libros y presentaciones en



congresos, las acciones de transferencia, patentes, internacionalización de las actividades, colaboraciones con grupos nacionales e internacionales y, en su caso, la formación de personal investigador.

- b) Cualquier cambio respecto a los gastos contemplados en el presupuesto incluido en la solicitud inicial del proyecto, justificando adecuadamente su necesidad para la consecución de los objetivos científico-técnicos de la actuación subvencionada.
- c) Cualquier modificación en la composición y dedicación del equipo de investigación, siempre que haya sido autorizada por la Subdivisión de Programas Temáticos Científico-Técnicos.
- d) Cualquier modificación de la composición del equipo de trabajo respecto al inicialmente previsto en la memoria científico-técnica del proyecto.
- e) En los informes finales, se indicará el nivel de impacto del proyecto mediante la cumplimentación de los indicadores definidos por la Agencia.

4. En el caso de proyectos coordinados, se deberá presentar un informe científico-técnico por cada subproyecto.

5. La no presentación o la valoración científico-técnica negativa del informe de seguimiento intermedio, podrá suponer la interrupción del proyecto o la pérdida de derecho al cobro de la última anualidad.

La no presentación o la valoración científico-técnica negativa del informe final podrá suponer el reintegro total o parcial del proyecto y la consiguiente devolución de la subvención concedida.

Así mismo, la valoración científico-técnica del proyecto se podrá tener en cuenta para la evaluación de futuras solicitudes.

6. Complementariamente, se podrán organizar jornadas presenciales de presentación de resultados y cualquier otro tipo de actividades relacionadas con el seguimiento científico-técnico de las ayudas concedidas. Para ello, se podrá designar a los órganos o expertos adecuados, recabar la presentación de información complementaria y recibir la colaboración de la Subdivisión de Coordinación y Evaluación.

Artículo 24. *Seguimiento económico.*

1. El seguimiento económico será competencia de la Subdivisión de Seguimiento y Justificación de Ayudas.

2. Para el seguimiento económico de las actividades, la entidad beneficiaria deberá presentar la siguiente documentación justificativa:

- a) Cuando los proyectos tengan carácter plurianual, una memoria económica justificativa de seguimiento anual, entre el 1 de enero y el 31 de marzo del año siguiente a la finalización del período justificado.
- b) En todos los proyectos, una memoria económica final en el plazo de tres meses a contar desde el día siguiente a la finalización del período de ejecución del proyecto.

3. La memoria económica justificativa, de seguimiento anual y final, tendrá con carácter general el siguiente contenido:



- a) Fichas justificativas normalizadas y certificación de los gastos y pagos realizados.
- b) En su caso, justificación de los costes indirectos imputados, con base en los criterios de reparto de los mismos que se establezcan en las instrucciones de ejecución y justificación, de conformidad con lo establecido en el artículo 68.1 del Reglamento (UE) N o 1303/2013 del Parlamento Europeo y del Consejo de 17 de diciembre de 2013 por el que se establecen disposiciones comunes relativas al Fondo Europeo de Desarrollo Regional, al Fondo Social Europeo, al Fondo de Cohesión, al Fondo Europeo Agrícola de Desarrollo Rural y al Fondo Europeo Marítimo y de la Pesca, y por el que se establecen disposiciones generales relativas al Fondo Europeo de Desarrollo Regional, al Fondo Social Europeo, al Fondo de Cohesión y al Fondo Europeo Marítimo y de la Pesca, y se deroga el Reglamento (CE) n o 1083/2006 del Consejo.
- c) En su caso, relación donde se especifiquen otros ingresos o ayudas percibidos que hayan contribuido a financiar la actuación incentivada, con indicación de su importe y procedencia, según lo establecido en el artículo 10 y en el 15.8.d)
- d) En su caso, acreditación del reintegro de remanentes no aplicados.

4. En el caso de proyectos coordinados, se deberá presentar una memoria económica por cada subproyecto.

5. A los efectos del seguimiento y control de las actividades financiadas, los beneficiarios deberán disponer de los libros contables, registros diligenciados y demás documentos en los términos exigidos por la legislación aplicable al beneficiario; así como las facturas y demás justificantes de gasto de valor probatorio equivalente y los correspondientes justificantes de pago. Este conjunto de documentos constituye el soporte justificativo de la subvención concedida, y garantiza su adecuado reflejo en la contabilidad del beneficiario.

En este sentido, y de conformidad con el artículo 125.4 del Reglamento del Parlamento Europeo y del Consejo, el beneficiario de la ayuda está obligado a mantener un sistema de contabilidad separado para todas las transacciones relacionadas con las operaciones objeto de cofinanciación o, al menos, cuenta con una codificación contable adecuada que permita identificar claramente dichas transacciones, debiendo distinguir las partidas presupuestarias de la contabilidad nacional y comunitaria. Todo ello, sin perjuicio de las normas de contabilidad nacional.

En cualquier caso, los beneficiarios deberán custodiar todas las facturas y demás documentos que acrediten los gastos y pagos objeto de la ayuda en que hayan incurrido, y tenerlos a disposición del órgano concedente y de los órganos de comprobación y control que podrán requerirlos para su comprobación.

6. La Subdivisión de Seguimiento y Justificación de Ayudas podrá abrir de oficio un período de subsanación de los datos generales de costes indirectos de los beneficiarios cuando se estime que los introducidos en la aplicación telemática con motivo de las justificaciones presentadas no son los adecuados.

7. Los informes económicos de seguimiento anual y final serán aportados, a través de la aplicación de justificación disponible en la sede electrónica de la Secretaría de Estado de I+D+I, por el representante legal de la entidad beneficiaria utilizando los modelos de impresos normalizados disponibles en la página web de la Agencia.

8. La comprobación económica en las actividades se efectuará a través de las actuaciones que verificarán que el gasto declarado es real, que los bienes se han entregado o los



servicios se han prestado de conformidad con la resolución de concesión, que las justificaciones del beneficiario son correctas y que las operaciones y gastos cumplen las normas comunitarias y nacionales aplicables, así como que el beneficiario no incurre en el supuesto de doble financiación.

Las comprobaciones incluirán los procedimientos siguientes:

- a) Comprobación administrativa. Se realizará sobre el 100 % de las ayudas concedidas, llevándose a cabo la revisión del contenido económico de la justificación electrónica rendida por los beneficiarios, sobre el 100 % de los gastos presentados, pudiendo utilizarse técnicas de muestreo en caso de un volumen elevado de justificaciones.

Las verificaciones administrativas son controles documentales basados en el examen de la propia justificación y de los oportunos justificantes. El alcance mínimo de dicha comprobación es el siguiente:

- 1.º Correspondencia del gasto al período de ejecución de la actuación.
- 2.º Correspondencia del gasto con la actuación aprobada.
- 3.º Cumplimiento de las condiciones de la convocatoria.
- 4.º Cumplimiento de las normas de subvencionabilidad.
- 5.º Adecuación de los justificantes y la existencia de una pista de auditoría adecuada.
- 6.º Conformidad con la normativa aplicable.

- b) Se podrán realizar también visitas de comprobación sobre una muestra representativa de las ayudas. Las verificaciones sobre el terreno son comprobaciones «in situ» y tienen por objeto comprobar, entre otros, los siguientes elementos:

- 1.º Realidad de la actuación.
- 2.º Entrega del producto o servicio de manera acorde con las condiciones pactadas.
- 3.º Verificación documental y física de activos inventariables.
- 4.º Observancia de la normativa en materia de publicidad.
- 5.º Plena conformidad de los procedimientos de adjudicación de contratos públicos.

9. Los beneficiarios estarán sujetos a las actuaciones de control que lleven a cabo las instituciones facultadas para ello por la Ley General de Subvenciones, así como a facilitar cuanta información les sea requerida por la Intervención General de la Administración del Estado, el Tribunal de Cuentas, la Comisión Europea y las autoridades de gestión, certificación y auditoría del FEDER.



Disposición adicional única. *Recursos contra la convocatoria.*

1. Contra esta resolución de convocatoria, que pone fin a la vía administrativa, se podrá interponer, potestativamente, recurso de reposición ante el órgano que la dictó, en el plazo de un mes, a contar desde el día siguiente al de la publicación del extracto de la resolución de esta convocatoria en el «Boletín Oficial del Estado» de acuerdo con lo dispuesto en los artículos 123 y 124 de la Ley del Procedimiento Administrativo Común de las Administraciones Públicas.

2. Sin perjuicio de lo anterior, contra esta resolución de convocatoria y, en su caso, contra la resolución del recurso potestativo de reposición, cabe interponer recurso contencioso-administrativo ante la Sala de lo Contencioso-Administrativo de la Audiencia Nacional, en el plazo de dos meses si la resolución fuera expresa, o de seis meses si no lo fuera, de acuerdo con lo dispuesto en los artículos 11.1.a) y 46 de la Ley 29/1998, de 13 de julio, reguladora de la Jurisdicción Contencioso-Administrativa.

Disposición final única. *Efectos.*

Esta resolución surtirá efectos a partir del día de publicación de su extracto en el «Boletín Oficial del Estado».

La secretaria de Estado de Investigación, Desarrollo e Innovación y presidenta de la Agencia Estatal de Investigación, Carmen Vela Olmo.



ANEXO. Áreas y subáreas temáticas de gestión

Humanidades y Ciencias Sociales			
CSO	Ciencias Sociales	COMU	Comunicación
		CPOL	Ciencia Política
		GEOG	Geografía
		SOCI	Sociología
DEP	Ciencias del Deporte	DEPO	Deporte
DER	Derecho	JURI	Derecho
ECO	Economía	ECON	Economía
EDU	Ciencias de la Educación	EDU	Ciencias de la Educación
FEM	Estudios feministas, de la mujer y de género	FEME	Estudios feministas, de la mujer y de género
FFI	Filología y Filosofía	FILO	Filología
		FISO	Filosofía
HAR	Historia y Arte	ARTE	Arte
		HIST	Historia
PSI	Psicología	PSIC	Psicología
Ciencias de la Vida y Agroalimentación			
AGL	Recursos y Tecnologías Agroalimentarias	ACU	Acuicultura y Pesca
		AGR	Agricultura
		ALI	Ciencia y Tecnología de Alimentos
		FOR	Forestal
GAN		GAN	Ganadería
BFU	Biología Fundamental	BFI	Biología Integrativa y Fisiología
		BMC	Biología Molecular y Celular
BIO	Biotecnología	BIO	Biotecnología
SAF	Biomedicina	SP1	Fisiopatología grandes órganos y genética de enfermedades
		SP2	Cáncer
		SP3	Farmacología, nanomedicina y terapia génica y celular
		SP4	Enfermedades del sistema nervioso
		SP5	Inmunidad e Infección



Medioambiente y Recursos Naturales			
BIA	Construcción	BIA	Construcción
CGL	Biodiversidad, Ciencias de la Tierra y Cambio Global	BOS	Biodiversidad
		BTE	Ciencias de la Tierra
		CLI	Atmósfera, Clima y Cambio
CTM	Ciencias y Tecnologías Medioambientales	ANT	Investigación Polar
		MAR	Ciencias y Tecnologías Marinas
		TECNO	Tecnologías medioambientales
CTQ	Ciencias y Tecnologías Químicas	BQU	Química Básica
		PPQ	Tecnología Química
ENE	Energía	ALT	Energías Alternativas
		CON	Energías Convencionales
TRA	Medios de transporte	TRA	Medios de transporte
Tecnologías de la Producción y las Comunicaciones			
AYA	Astronomía y Astrofísica	AYA	Astronomía y Astrofísica
DPI	Diseño y Producción Industrial	DPI	Diseño y Producción Industrial
		IBI	Ingeniería Biomédica
ESP	Investigación Espacial	ESP	Investigación Espacial
FIS	Física	FIS	Física
FPA	Física de Partículas y Aceleradores	FPA	Física de Partículas y Aceleradores
MAT	Materiales	MAT	Materiales
MTM	Matemáticas	MTM	Matemáticas
TEC	Tecnologías Electrónicas y de Comunicaciones	MIC	Tecnologías Electrónicas.
		TCM	Tecnologías de Comunicaciones
TIN	Tecnologías Informáticas	TIN	Tecnologías Informáticas